工商晚報
The Kung Sheung Evening News
督印及承印：工商日報有限公司
香港灣仔分域街十八號
各部電話
編輯部：二七零七零六
採訪部：二八零零八七、二七三四九二、二八二五四零
營業部、廣告部：二七九三零七、二八零七零八
社長室：二八二四五五
總編輯：二七五零五六
經理室：二七七二六一
中區辦事處：二式五四九五、二式一式三八
電報掛號二零七五五 郵箱六二號
出紙兩大張售價式毫
新聞紙第一一四八七號

首宗違反燈光法例今晨開庭審訊
三被告分別罰款千五至二千五
一名被告未到庭法官下拘捕令

【本報訊】違反燈光管制緊急法例案件又多五宗。這使自從本月十三日以來，遭票控違反燈光管制法例的共一一〇宗。

另一方面，今晨有四名被票控違反燈光管制法例的案件，首次在北九龍裁判司署第一庭提訊。其中一人不到庭，已由法庭下拘捕令，其餘到庭者分別被判罰款一千五百元至二千五百元不等。

第一宗：被告爲李英，被控於十二月十六日在九龍荔枝角道二二二號二樓荷里活美容院，在晚上六時至十時卅分時間外，開廣告性質用途之霓虹光管，違反燈光管制緊急法例。被告被判罰款二千五百元或入獄四個月。

第二宗：被告王小燕，女。被控於十二月十五日在荔枝角道二六三號紅天咖啡室，違反燈光管制緊急法例。被告今晨不到庭，法官已頒下拘捕令，如拘捕被告則准以五千元担保外出候審。

第三宗：被告胡彩，女。被控於十二月十五日在元洲街十四號二樓逍遙池，違反燈光管制緊急法例。結果被判罰款一千五百元或入獄兩個月。

第四宗：被告李瓊，女。被控於十二月十七日在青山道三九八號江池記，違反燈光管制緊急法例。被判罰款二千元或入獄三個月。

法官在判案時指出：由於世界石油荒，政府才立例管制，以確保石油的用途及社會的經濟發展，及使有足夠的石油以供醫院等重要服務之需，世界上許多國家已經將工作時間減少，以節省用油。本港市民亦應正視此問題，故法庭要重判，以期收儆誡效果。

在荷蘭被分屍香港青年
警方正在追查一批毒梟
懷疑死者爲販毒及開賭組織成員

【安特衛普二十六日路透社電】警方今日聲稱：由於一名從香港移民的青年屍體，九月時在此間附近被發現，比利時與荷蘭警察現正追尋一批中國籍的販毒份子。

二十歲的黃漢英，他的屍體在九月十四日，被發現在比荷邊界附近有勒治的住宅區內。身上有三十多處刀痕，以及一些槍彈傷痕，屍首殘缺不堪。

警方最初以爲他是印度人，後來經荷蘭警方調查下，認爲他是一個中國人的販毒組織及非法經營賭館的黨員。該組織總部設在荷蘭鹿特丹。

警方謂：該組織可能在比利時及荷蘭兩地活動。黃漢英是中國大陸的難民，於去年十月從香港移民往歐洲。

本港消息：香港一年僅廿歲青年在比利時被分屍，事後被該地警方從其紋身標誌上辨認出死者爲荷蘭毒品集團的成員。

據比利時安特衛普一家報章「LE SOIR」昨日報導：本年九月在安特衛普住宅區內發現之一具被人謀殺而殘缺不全的屍體爲二十歲的香港居民黃漢陽（譯音），比利時及荷蘭警方經從其屍首上發現他是荷蘭毒品集團的成員。

該華籍青年於去年十月抵達歐洲，與居於鹿特丹的一名華籍女子結婚。他原擬於今年九月十三日返港，但卻於離境前遭毒手。

荷蘭警方正調查鹿特丹市的罪惡組織，該毒品集團在該市設有總部及主持秘密賭場，但該集團竟有香港青年參加，是此次命案發生後始揭發。

加連威老道一大廈水箱上
發現手槍及子彈
據報附近一男子倒臥血泊

【本報訊】尖沙咀加連威老道格蘭大廈後巷厠所一個水箱上，今晨發現一枝點二二口徑手槍及十八發子彈。爲該處看更人發現報警，目前正由警方調查中。

據悉：在今晨十時四十五分，該處一名姓伍看更，在巡經該處後巷厠所時，發現厠所水箱上有一包用雞皮紙包裹物件。乃通知警方。迨警方人員趕至，拆開該包裹，赫然爲一枝點二二口徑手槍，十八發子彈及一個槍袋，乃帶返警署調查。

但根據另一消息報導：則謂在發現槍械不遠處，有一名男子倒臥血泊中。是否與槍械有關連目前仍未知？但此說未爲警方証實。

燈火管制辦法
多數贊成停電幾日

【本報訊】由於產油國家宣佈明年恢復增產石油，預料屆時對港有良好影响，但政府當局目前未致作任何估計，市民希望燈火限制不久將可撤消。但如不能撤消時，則建議取消每晚管制燈火，改爲一年停電數日，該建議獲多數贊成，但亦有人反對。

若干市政局議員，及商界人士，昨日在接受本報記者訪問時表示：「長痛不如短痛」，與其長時間不便，不如實行放假辦法，停止供電若干日，以免各行業受影響。

但亦有人認爲此辦法不易行得通，因爲電力一旦停止供應，將會招致更大不便，例如醫院等如無電力供應，將對病人有極嚴重影響，以下是若干議員、商界人士，及市民接受本報記者訪問時所發表意見：

胡鴻烈議員認爲：港府能在一年中選出數日學校假期，暫停使用電力，作爲公衆假期，令全港市民休息一天，所能節省的能源數量會比現時所慳的更多。

陳子鈞議員表示：近日部份社會人士主張取消目前的燈飾管制，而選擇數天實行全部停電，以節省能量的建議是行不通的，因爲在這數天內，一切工商業將會陷入癱瘓狀態，引起很多嚴重的問題。尤其是醫院停電後所引起的後果更是不堪設想。

鄒偉雄議員認爲：實行數天全部停電建議，應遲一步才考慮，因中東石油供應國已改變態度，聲明下月將增產百份之十石油供應英國及友好國，屆時本港石油供應情況更會明朗化，到時港府將會有所建議。鄒氏主張，在本月卅日實行夏令時間後，港府便應把管制稍爲放鬆，把時間改爲由晚上七時至十一時卅分。

一些酒樓酒巴商人表示，管制燈火法令實行後，對酒樓酒吧商店行業，多少有影响，不倒如改行指定某日停電，以代替目前管制措施，效果更爲有效。

至於市民之反應，多數則認爲全日休息限制用電，讓各行業放數日假取代現制用電，比現時之燈火管制更有效。

白宮重申尼克遜不辭職

【佛羅里達州坦帕市廿六日美聯社】一位白宮助手今日說：尼克遜總統將不辭職或遭受彈劾。

總統的副特別助理麥洛林告訴這裡的共和黨俱樂部說：尼克遜將任職至任滿爲止。他說：「總克是賢明的人。他將不辭職的。」

試猜猜是誰遇上不能出城的麻煩了？甚至現代的聖誕老人遇上汽油用盡的困擾。在聖誕節，由於洛杉磯的汽油幾乎全部停止營業，故此在各處的公路和街頭，許多汽車都因汽油告罄而停頓在路上。警局不斷接到電話詢問仍然開門營業的汽油站的地點何在。（合衆社）

在國外投資限制
美政府宣佈放寬

【華盛頓廿六日法新社電】美國財政部今日宣佈一系列措施，放寬美國資本在國外投資的限制。

財政部官員說：放寬這種原因限制，因美國收支平衡逆差而施行的抵消美國在本年第三季有二十五億元盈餘而成爲可能。

在外國投資在二千萬元以下者將不再受任何管制。以前的限制最高額是一千萬元。

美國在國外沒有分行的公司，今後可能把這些外國分行所獲的利潤全部再投資。直至現在，這種利潤祇有百分之六十可以再在國外投資的。

最後一點，美國人購買外國証券的利得稅內百分之零點七五減低至百分之零點二五。

荃灣交通部前
掘出三枚反坦克炮彈

【本報訊】三枚反坦克迫擊炮彈，今晨在荃灣新界交通總部旁之擴濶道路工程地盤，被工人發現。軍火專家經趕赴現場檢驗該三枚炮彈。

被發現的迫擊炮彈，相信是日治時期所遺下，據稱上址在日治時爲日軍的總部，砲彈長八吋至十吋，直徑約三吋。彈身已生滿了鐵銹，性能是否良好，則有待軍火專家的檢驗結果。

警方接報後，經派出軍火專家趕赴現場檢驗該三枚砲彈。

發現砲彈的地點是荃灣新交通總部旁，及中國染廠對開之擴濶道路工程地盤，今晨九時卅分左右，一名開動泥機的工人在準備工作時，驟然發現三枚類似砲彈模樣的物體露出泥面，乃連忙通知警方。

非禮弱能女童
男子輕判簽保

【本報訊】一名前任社會福利署工人在香港仔低能兒童康復中心非禮一名十四歲低能女童，今晨在中央裁判署審訊被告認罪。並由代表律師求情，獲法官輕判簽保一百元及守行爲半年。

被告人：劉明，三十八歲，前任社會福利署工人。被控於今年三月十日在香港仔低能兒童康復中心非禮一低能女童。

據案情透露：被告於一九七〇年三月開始在社會福利署做什工，至一九七二年十月廿七被調往香港仔低能兒童康復中心工作，今年三月廿一日因事被辭退，警方於本年十月接獲該宗非禮事件投訴，展開調查，在十一月廿日拘獲被告。

被告延律師向法官求情，因被告現任東主仍用被告，未有將其辭退。

今日天氣預測

吹和緩東北風，天色繼續晴朗及非常乾燥，下午最高溫度可升至攝氏表十六度。

中午十二時天文台錄得最高溫度爲攝氏表十六度，濕度爲百分之廿二。

又訊：自本月一日至目前爲止，天文台並無雨量紀錄。

一小時內兩酒樓遭匪徒光顧
醉瓊樓失款四萬餘元
歡喜月警鐘嚇走劫匪

【本報訊】九龍兩地區，今晨一個多鐘頭內連續兩間酒樓被劫，一間被劫四萬二千元；另一間因看更員機警，在發現匪蹤時按動警鐘，警鐘大鳴，將劫匪嚇跑，財物幸保無損。

首宗劫案現場在長沙灣道二二四號二樓醉瓊樓酒家，今晨二時左右，五、六名青年劫匪沿水渠爬進上址二樓，搗毀窗門進入樓內。

據報當時有四名男女伙記正在竹戰，匪徒進入後，即以利刀指嚇，並將他們全部綑綁，然後走上二樓，將一個夾萬弄開，將該酒樓三日來營業所得現款四萬二千元掠得，方揚長而去。

店中人事後掙脫綑綁報警，案由警方調查中。

另一宗發生於土瓜灣道七十八號歡喜月酒樓，今晨三時左右，兩名劫匪從酒樓後巷爬入，由於被一名看更員發現，按動警鐘，發出大鳴，匪徒聞聲，惟恐事敗，即亡命逃去，酒樓內財物幸無損失。

又訊：三名匪徒昨晨七時許，在九龍運動場道十二號三樓，俟屋內一名住客外出時，一擁而入，將屋內多伙人家，共十餘人，全部驅入一間房內，然後大肆搜掠，初步估計，損失現款金飾千餘元，案由警方偵查中。

小評
從速照顧災民安居

在天寒地凍之下，九龍仔大坑西發生大火，焚燬木屋三百三十六間，有五百六十七個戶口痛失家園，二千三百二十四人無家可歸，幸而火災發生在早上接近七時，居民全部及時逃出，並無傷亡報告，祇有消防員兩名受傷。但災場廣濶，災民衆多。

本年自入冬以來，天氣極度乾燥，濕度降至百分之二十五以下，以致港九及新界，一日之間，發生大小火警近百宗之多。當此風高物燥，紅色火警訊號長懸，居民必須小心火燭，千萬不要留下火種，以免招致火災。

現在有關當局，對於二千三百多災民，早已登記完畢，同時，亦分別妥爲臨時安置住宿問題。社會福利署與各慈善團體、街坊會及宗教團體等，均已展開緊急救濟，棉被、棉衣及現金，亦已分別發放。

我們以爲最重要的，還是先替他們解決房屋問題，所有新區未經分派入住的空置居住單位，應儘量收容此項難民入住。因爲要得到安居，才可以安心工作，能夠安心工作，則生活所需，自可自行挹注，假以時日，漸漸便可復原。

工商業明年僅輕微衰退
多位工業鉅子支持此一說法

【本報訊】本港工商業明年將出現程度溫和之衰落，此係大部份工業鉅子之預測。

論及石油出口國家組織宣佈原油加價（由五點〇五美元加至十一點六五美元），工業總會主席安子介謂：今後三個月將爲本港「最吃緊」之關頭。

安氏謂：鑒於阿剌伯石油武器戰略之不定，故渠不願預測本港之存倉情形爲如何；但本港所有廠商對於因能源造成之新環境中國際政治與經濟關係之改變，必須警惕。

香港與世界各地遭受同樣問題，其主要恐慌爲國際貿易戰。但安氏相信不致出現。

廠商黃篤修預測會有經微之衰落，不特香港如是，整個東南亞亦然。但黃氏認爲此次衰落屬於技術性，從而或能阻遏工資與物價之膨脹趨勢。渠指出：許多廠商担心今後六個月在石油危機下出現退化，彼等十分關切工業原料缺乏，限制發展中國家之生產與增長率。

本港工業最受能源影響者係鋼鐵業、鑄業、紡織業及鞋業，因其燃油消耗佔生產成本之百分十至二十五。

但兆榮鋼廠之龐鼎元則謂：香港一般經濟之禍祉，對年產二十萬噸之鋼業言，遠比燃油成爲重要。鋼業最關心者係缺乏原料，廢鐵價今年上半年每噸由三十七美元升至一四〇美元。

尤有進者，估計鋼鐵消耗將由一九七二年之高頂下降，因建築業已減慢。

紡織業雖然承認消耗燃油較其它部門多，但指出決定因素不在燃油成本，繁榮係繫於整個紡織業之健全發展。

成衣業對輸英成績失望，今年爲首三季比去年減少百分之十一點二。對加拿大與西德之輸出亦分別減少百分之十七點一與百分之七點四。

膠鞋今年爲首十個月之出口比去年同期少百分之十九，祇有二億零七百萬元。用人造皮之廠商受石油危機打擊最大。

建造業何世柱承認：該業受石油危機之不良影響，因木材、士敏土、鋼鐵及其它入口原料的漲價。塑膠已因石油危機而致減少開工與減少工人。但日本供應商則稱：今年塑膠料輸港無減少，但明年情況則難料。

中電否認與北平
合辦核子發電廠

【本報訊】中華電力公司公共關係發言人史提芬遜，今晨否認該公司將與中共研究合辦核子發電一事。

他稱：中華電力公司歡迎任何有見地的合作計劃，但對上述消息表示一無所知，亦不曉得消息來源來自何處。

今晨一份報章刊載：中共與本港中華電力公司合作利用核子發電，可於一九八〇年完成。那時廣東省及香港將作首次核子發電。

該消息又稱：中華電力公司代表及中共官員經過三個月在北平秘密會議後，現時已在研究階段，預料此項計劃將耗費港幣六十萬元。美國一間大規模的工程顧問公司已被聘請着手研究該項計劃。

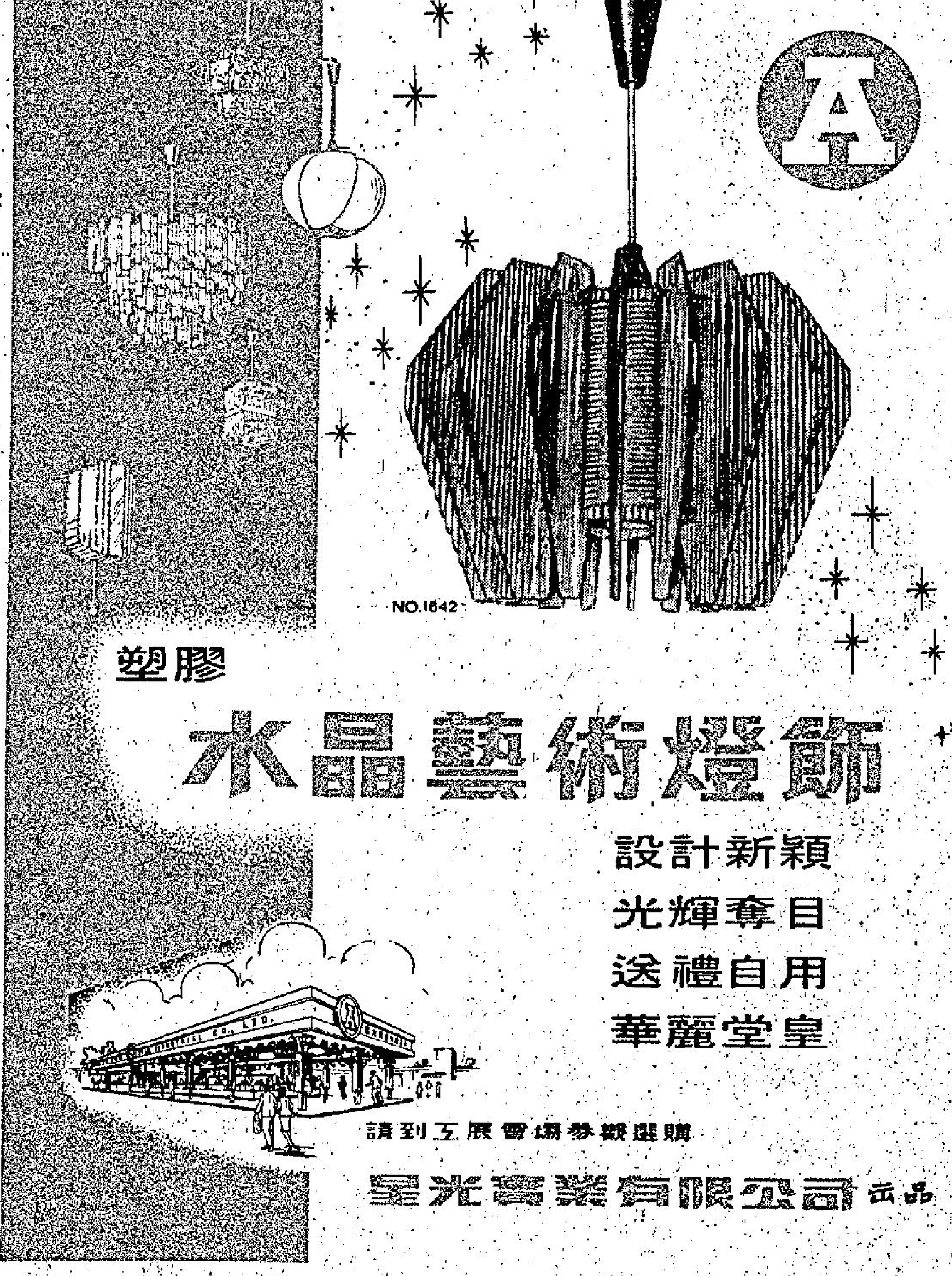

菜格
羅蔔 五角至六角
芥蘭 八角至一元二角
菜心 二元二角至二元八角

未能將山火控制，滅救工作將在今早繼續。此外，九龍山（石梨貝水塘）植林區前日下午也發生山火，燒燬松樹四萬株，被燒面積一百畝，在農林處近四十名人員努力撲救下，終於在昨日凌晨二時左右將火撲滅。

吊燈及水晶座檯燈等多種，欵特多而新頴，最富藝術性，適合各階層家庭、酒樓、餐廳房間……頭的水晶片吊燈，折光強，利用反射爭取更多的光源，誠爲聖誕及新年點綴佳品。

為應付石油危機日用品短缺

日將削減入口稅

部份燃料大幅度削減

白紙漿完全豁免稅收

【東京廿七日法新社電】政府在一九七四年會計年度徵收關稅項目表中，將一百零五項貨物的關稅作大幅度減低，以應付石油危機。

關稅稅率顧問委員會今日向大藏省建議這項措施，而大藏省將向國會提出關稅項目表之修訂案。

這措施的概要是（一）煤油液化石油氣及用作燃料的石油精之入口稅將大幅度減低，以鼓勵這些物品的貿易。

（二）紙漿將豁免入口稅，以應付紙張缺乏。

（三）日用必需品，例如棉，消毒計，繃帶及藥皂等入口稅將減低。

中東軍事小組開始首次會議

會後發表公報聲稱 討論有助未來談判

【日內瓦二十六日法新社電】研究解除埃、以兩國軍隊作戰行為而新近成立的軍事委員會，今日在此間舉行會議。

該項在聯合國緊急軍隊司令西拉施奧將軍主持下的會議，維持了一小時半長，在格林威治時間下午五時四十五分散會。

當該委員會的五名軍官恢復在蘇彝士市通往開羅公路一零一公里處開始舉行的軍事談判時，記者均被阻止進內採訪。

出席談判的人除西拉施奧將軍之外，有埃及的麥杜巴將軍，荷軍第上校，以色列的居爾少將和施安上校。

聯合國的一位發言人在會議後向記者宣讀會議發表的公報稱：「雙方是討論有助於未來階段的建設性談判的解除埃、以兩國軍隊作戰行為的原則。」

發言人拒絕對該次的談判作進一步的評論，僅謂軍事委員會的第二次會議將於星期五日當地時間上午九時開始舉行。

觀察家家指出這個九十分鐘長的會議比一般的預測要來得長。

尼爾少將其後向以色列電台的一位記者露骨的暗示軍事委員會的談判可能維時甚長。他謂：「我們不知道我們將要留在這裏多久，我們祗知道我們將會在完成我們的任務方面悉力以赴。」

在會議舉行前，以色列代表團有向賦拉斯奧將軍作禮貌的拜訪，埃及代表團則在星期二日向歷拉奧將軍作同類性質的拜訪。

【日內瓦二十六日路透社電】埃及官員今晚稱，埃及外長法美，他是在上週率領代表團前往此間出席的中東和平會議，預料他將於明日下午離開日內瓦，飛返開羅。

法美在和平會議為期兩天的揭幕會議過後，仍逗留此間，等待在今日開始舉行的解除蘇彝士運河沿線埃、兩國軍隊作戰行為和對峙狀態的軍事談判。

參加和平會談的其他國家外交部長，即以色列、約但、蘇俄、美國的外長和主持揭幕會議的聯合國秘書長華德漢，在會議過後皆早已離開日內瓦。

英查理斯王子 下月登艦服役

【坎培拉二十七日路透社電】此間的政府發言人今日稱，英國的查理斯王子將於下月登上英國海軍軍艦的「木星號」，他是在該艦以海軍少校的官階服役。

「木星號」將從星加坡駛往紐西蘭參加大英聯邦的運動比賽的卅六小時航程中訪問布里斯班斯，查理王子將在紐西蘭和其他的皇家成員聚會，發言人稱，並沒有計劃向這位皇族海軍作官式的歡迎。

他稱：「我們被通知謂查理王子在『木星』號艦上是被視以服役軍官的身份看待。」

十二月二十六日，在奧地利的因斯布魯克，美國石油億萬富翁的孫兒保羅葛第三世，和他的母親及一名身份不詳的女郎，在奧地利的山峯準備作下坡滑雪之戲。十七歲的葛第，是在十二月十五日綁架他的匪徒獲得贖款二百九十萬美元後被釋放，經過五個月的綁架，葛第已被匪徒割去右耳。（合衆社）

中俄共邊界談判停頓 雙方關係更趨於惡化

【莫斯科二十六日美聯社電】蘇俄與中共的邊界談判業已陷於停頓，中蘇事務專家認為兩國關係，比一九六九年夏季發生邊界戰爭以來任何時期為糟。

某蘇俄的權威什誌在它半版的年刊上作了一個不尋常的透露說，在邊界談判中，中共「拒絕」達成協議，說稱「會議桌上是有一顆原子彈懸着的」。

這三月出版一期的雜誌的「遠東問題」承認，自一九六九年十月二十日開始以來所舉行的談判業已証實是「徒勞無功」的。

【莫斯科廿六日法新社電】蘇俄的「新時代週刊」今日在此間斷言，「兩個中國」的局面，乃北平自己創立的，它已對中華民國作了很多退讓，藉以恢復美國和日本的邦交。

該刊說，中共同意與美國建立外交關係，明知華盛頓是拒絕與台北斷絕邦交的。

它說美國與日本在事前已與北平對有關它們與台灣之間的關係取得協議。

它評論說：「這個維持『兩個中國』的局面，除了中共的領袖自己創立外，還有誰會去創立。」

阿石油加價幅度 利比亞表示不滿

希望油價高於宣佈水平

【的黎波里二十六日路透社電】利比亞今日說，它對波斯灣六個阿剌伯國家於星期日在德黑蘭所作增加油價的宣佈不滿。

該國官方阿剌伯革命新聞社引述其石油部長馬勃羅克的話說，利比亞希望一個高於德黑蘭所宣佈的每桶十一元六角美元的牌價。

他說上星期在維也納舉行會議的專家曾建議一個高些的價錢。

馬氏同時說，利比亞將在以後的四十八小時中宣佈它對石油價格的立場。

【巴黎二十六日法新社電】今日有十名黎巴嫩的外交界在此間磋商了八小時有餘，第一天對黎巴嫩的中東政策與石油政策，以及他們對西方工業國家的關係的影響作了檢討。

會議是在此間黎巴嫩大使沙達卡的寓所內舉行的，由其外長納法當主席，參加會議者都是黎巴嫩駐北美與西歐各國的大使。

【安曼二十六日法新社電】約但總理里費今日在叙利亞作四小時的訪問，向叙利亞總統阿沙德簡述有關上週日內瓦中東和平會議的進行過程，叙利亞是杯葛參加和平會議的中東國家。

里費在和阿沙德總統及總理艾約比舉行過會談後，已於今晚回抵此間。

此間宣稱，他有向阿沙德總統傳達哈辛王的一項口頭訊息。

日本不准入境 那儂上校 轉飛漢城

【漢城二十六日合衆國際社電】南韓政府人士稱，被逐的泰國軍事領袖那儂上校，在日本拒絕讓他入境後，於今日飛抵漢城。

據稱，前泰國總理他儂之子那儂上校，是在今日乘搭「韓國航空公司」的一架客機，於下午三時四十分飛抵金浦國際機場。他持有旅遊簽証，訪問南韓。

蘇聯「文學報」發表謬論 指羅馬機場事件 以為幕後策劃者

【莫斯科二十六日法新社電】蘇聯的「文學報」今日間接指責以色列，稱該國是上星期羅馬機場恐怖襲擊事件，引致三十一人喪生的幕後策劃者。

該份蘇聯作家的喉舌報聲稱：雖然兇手自稱是巴勒斯坦人，但毫無疑問，行兇日的，是要破壞日內瓦和平會議及整套和解政策。

「文學報」謂：「至於誰人指使及組織該宗行動，觀察家現時已逐漸指向特拉維」方面。

該報又謂：屠殺事件是「一宗血腥挑釁，有意把世界輿論轉向一致反對巴勒斯坦人的公正主張。」

該報又補充謂：「且看誰人已從中獲益！」

法保安人員鹵獲文件

証實巴游企圖襲擊以大使館

及綁架某外交官兒子

【巴黎二十六日路透社電】法國國家電視台今晚報導謂：法國保安人員破獲此間一處僻靜的別墅，發現一批文件，顯示巴勒斯坦解放隊，正準備襲擊以色列大使館，並在歐洲某處，綁架一名外交官的兒子。

現時未有立即証實該項報導，但據靈通消息人士証實：保安人員曾於十二月二十日，破門進入巴黎市郊維里亞一間別墅的，拘捕若干人士，並找出各類文件。

在巴黎的「巴勒斯坦解放組織」代表團今晚否認與維里亞被捕的男子有任何牽連。一名發言人在聲明中，宣稱：「巴解組織與這宗事件毫無關係。」

他補充謂：「巴解組織認為巴勒斯坦人的鬥爭，一定要在被佔領的巴勒斯坦本土，而不是在國外。」

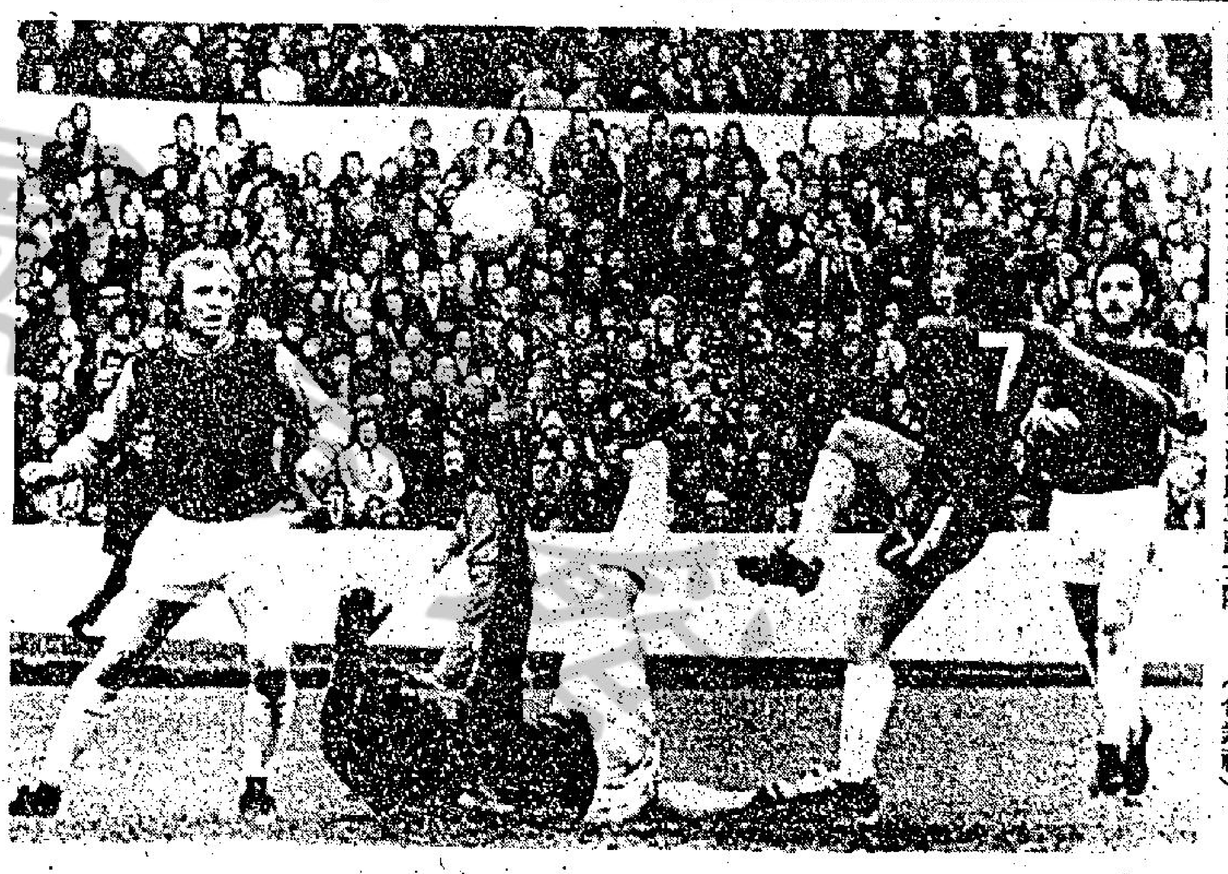

十二月二十六日，韋斯咸隊和車路士隊在倫敦舉行第一分區足球賽，當車路士隊的伊安（七號球衣）射入第一球時，韋斯咸隊的守門員佐維恩顯在地上欲救無從。在左邊看着的則是韋斯咸隊隊長比摩亞。該場賽事結果是韋斯咸隊以四比二擊敗車路士隊。（合衆社）

以準備作重大讓步 放棄運河兩岸佔區

【日內瓦廿六日法新社電】關於擬議中的以色列－埃及部隊「擺脫對峙」問題的新的五人軍事委員會，將於今天格林威治時間下午四時在此間正式展開它的工作，此際正盛傳兩軍之間設立非軍事地區的推測。

出席此間中東和平會議——於上星期六日設立該委員會——的以色列代表團一位發言人今天說：以色列準備作出「實質的讓步」，較把軍隊撤僅數哩之遙的行動，還要「更進一步」。

這位發言人曾立瞭解說：但以色列的任何軍事讓步，將必須附隨其他「讓步」，舉例來說：「把出以色列部隊所撤出的部分土地的非軍事化。」

在開羅，埃及一位官方發言人說：各交戰國必須由一個擁有聯合國分遣隊在內的安全地區及一個「緩衝區」予以分隔，以便阻止突發的發生。

五名高級官員將組成該委員會——包括兩名以色列官員，兩名埃及官員，以及聯合國中東維持和平部隊司令芬蘭將軍夕西拉蘇奧在內。

該新的委員會已取名為「三千五百一十二公里」——從開羅至日內瓦的距離。

以色列一位發言人今天說：此間會談將由正如那些在一零一公里舉行的會談的「同樣標準」所指導。

但此間軍事會談的政治含意，甚不明朗。

這位以色列發言人今天說：目前來說，軍事及政治會談之間，現時不可能有平行的進展，而政治決定將要等待下星期一日以色列大選的結果而定。

在開羅，埃及政府發言人說：上述擺脫軍隊對峙問題應是以色列在日內瓦會議的意圖的考驗。

這位埃及發言人說：把相對的軍隊撤至一個雙方同意的距離，就會使停火協議生效。

特拉維消息靈通人士說：以色列注重逐步自蘇彝士運河前線撤軍。

這些人士說：如果埃及接受把位於蘇彝士運河兩岸被佔領的陣地互相「交換」——即是，以色列軍從西岸撤退，而埃及軍則從東岸撤退——的話，以色列將同意盡量後撤，以便使蘇彝士運河本身的重建工作得以開始施工。

以色列軍隊然後將撤至蘇彝士運河東岸西奈沙漠的山上，聯合國分遣部隊將據守兩軍之間的陣地，以及埃及將宣佈正式結束敵對的行動。

這些特拉維人士說：以色列的目的是要避免使蘇彝士運河東岸的埃及部隊有足夠的能力，對以色列的安全構成一項威脅。

這些人士說：留守西奈半島的埃及部隊的性質及力量，可能構成該軍事委員會在日內瓦工作的試金石。

我國會議員團訪日 參加亞洲勝共大會

【東京廿六日中央社電】由立法委員谷正鼎率領的中華民國二十七位國會議員訪問團，昨日下午搭機自台北抵達此間。他們是應反共大會主持者國際勝共聯盟的邀請，前來參加第三屆亞洲勝共大會。

這一訪問團抵達東京羽田機場時，立即受到一百多人的熱烈歡迎，包括國際勝共聯盟主席久保木修己、亞東關係協會駐日代表馬樹禮、日本參議員濱田幸雄、山崎龍男及原文兵衛、日本衆議員大野市郎及愛野興一郎、華僑領袖、國際勝共聯盟會員、以及亞東關係協會東京辦事處高級人士等。

高棉新總理 朗布里上任 着手組新閣

【金邊廿六日法新社電】走馬上任的高棉總理朗布里，今天在總理辦公室的一次儀式中，正式的接替卸任的總理英丹的職務。

預料新內閣各部長的名單，將於今天或明天宣佈。

皇后 皇都 永華 麗聲 聯邦 寶石 英華 萬年 美麗宮 元朗 大光明 寶華 澳門 南灣
熱院加入嘉禾繼如虎添翼
假期最旺 今天五場
許冠傑 尤勝雙星報喜 青年觀衆歡呼
監製 鄒文懷 導演 羅維
THE TATTOOED DRAGON 龍虎金剛
王羽 田俊 許冠傑 張愛嘉 李昆 主演
又一最熱戲院 觀塘 即將加入

皇后
WATERLOO BRIDGE 魂斷藍橋
今明早場 費雯麗 羅拔泰萊 主演 愛情大悲劇

轟動東南亞 天下第一片
豪華 快樂 永華 金門 油麻地 國寶 國際 華都・光華・南灣
明天 新年鉅獻 優先盛大公映 即日預售門票
金牌真功夫 女鐵人
十噸馬車輾腹 獨傳壁虎神功
山東老娘
謝金蘭 龍飛 張清清 紫蘭 康凱 唐沁 雷鳴 古軍 陳木能
導演：劍龍 監製：張文彬 時潮欽
JUNG AN JR SCOPE

The Golden Voyage of Sinbad 新天方夜談
新都 東城 華盛頓 英京
新院綫第一炮 下期映 迎接新年 要看好片
有「西遊記」的神怪故事！有「月宮寶盒」的神奇特技！
全遠東區首映
千手佛力戰群雄 蝙蝠猴充當探子 人頭馬鬥鷹咀虎 大開眼界

京華 凱聲
一九七四年：新藝聯公司第一炮！注意公司出品映日期
雄視影壇片皇
神探智擒職業殺手
佛烈仙納曼
國際職業殺手行刺秘辛
THE DAY OF THE JACKAL

豪華 京都 永華 快樂 文華 金門 油麻地 國寶 國際 大光明
午夜場 後晚十一點半 優先推薦
第一公司新星 金剛 一鳴驚人之作
倉田保昭 拳擊名手 碰着金剛 認真難搵 精彩百出 兩虎惡鬥
兩虎惡鬥
THE BROTHER TWO
監製：黃卓漢 導演：劍龍 金剛 倉田保昭

我父我夫我子
麗聲 國泰 民樂 恒星 太安 龍華 萬年 光華 澳門 麗都
最後兩天
好評陸續有來 口碑圖騰廣播
凌波 柯俊雄 江明 崔福生 崔苔菁

紐約・大華・金冠
今天五場請早
普天同慶 最佳影片 闔府統請 老幼咸宜
現代文豪 路易卡洛爾 名著改編
天才童星 費安娜芙拉頓 彼得斯拉希維賓納 羅富李察遜 米高歌羅福 羅拔協曼 十數巨星主演
七彩闊幕 歐洲公司巨片
特技神奇 多姿多采 清歌曼舞 變化萬千
追踪小白兔・跌入無底洞 身體會變化・變大又變小 痛哭淚成池・淚池淹自己 小貓會發笑・嬰孩猪面孔 刺蝟當皮球・鷺鶿作球棒 睡鼠終日睡・甲魚吐苦水 紅心牌皇后・刻刻要砍頭 瘋狂的茶會・更有龍蝦舞 怪事不停有・本片趣味多
ALICE'S ADVENTURES IN WONDERLAND
愛麗絲幻遊仙境
輿論好評
成報：「特技的鏡頭自然比以前的爲佳。」
明報：「內容純潔，是最適合兒童觀看的影片。」
紅綠報：「扮演愛麗絲的童角演來活潑天真，惹人好感」
金像作曲家巴里作曲

尼克遜作明確表示 希望避免汽油配給 對阿放寬禁運表示歡迎

【華盛頓廿六日路透社電】尼克遜總統今日給予到目前為止之最明顯表示。他希望避免以汽油配給作為協助美國渡過能源危機的方法。

尼克遜於其與能源局局長西門會議當中告訴記者說：「我們正在試圖想出一些方法，以期將能避免配給」。

總統今日並簽署一份以二十二億元軍事援助供應以色列的法案，以補充其在最近戰爭中的損失。他亦與國務卿基辛格檢討日內瓦中東和平談判迅速進步的展望。

依賴阿剌伯石油還比大多數工業國家為小的美國政府，料將於明日宣佈，它已決定石油配給以應付目前石油短缺，不是必要的措施。

尼克遜之會見西門，顯然是對汽油配給的決策加以贊同，這一項政策將由西門於明日在記者招待會宣佈。

尼克遜政府為民衆自動節省汽油消耗，及美國國內油站於星期日關閉之成功所鼓勵。

西門在華盛頓郵報今日刊登的接見記者談話說，如果自動的汽油保存計劃能够照樣維持，則美國毋須配給。

白宮今日歡迎阿剌伯產油國決定放寬它們的石油禁運，但再度聲言，石油不應被用作經濟武器。美國不包括在阿剌伯人現時同意放寬禁運的國家之列，但美國官員希望阿剌伯人可能局部解除他們禁運石油到美國的措施。

總統府發言人華倫說，阿剌伯石油禁運的放寬，「是正確方向的行動，而亦是進步的象徵，這些是我們歡迎的。」

蘇聯大使杜賴寧參加總統與基辛格的會議，證明美蘇兩國共同努力以求中東問題的解決。

這會議是總統與基辛格在此三日中討論中東問題的第三次。

白宮對會議的詳情未見發表，但這會議的時間，與日內瓦以埃雙方恢復軍事談判來討論解除它們沿蘇彝士運河的軍隊交戰狀態之時間吻合。

雪藏汽車

（右圖）聖誕節日在美國丹佛市大風雪中，朗普多正注視着鄰居被大雪堆封的樓梯，近日來，丹佛市的大風雪落雪達十一吋深，已掩埋了許多汽車和阻礙飛機的行期，在該市的某些地區，積雪甚至堆到十呎之高。

（左圖）九歲的維辛在丹佛市的東南區，從雪地上向外面望進一輛被雪封塞的汽車。（合衆社）

料於二零零零年時 工業國半數電量 將由核子能生產

【巴黎二十六日合衆國際社電】根據「經濟合作與發展組織」的專家說：在二零零零年時，經濟合作與發展組織的二十四個會員國的電力生產約百分之五十，將會來自核子發電站。

該項預測是刊登在剛出版的經濟合作與發展組織的核子能源部門的報告中，這是在現時石油危機之前發表的。

經濟合作與發展組織的會員國有美國、日本、加拿大、紐西蘭和澳洲，及西歐的工業化的非共產國家。

該報告說：核子動力的將來貢獻，以解決能源的需要，「一定要依賴發現低價格的鈾的新資源，在每年六萬至八萬公噸的比率，從現時直至一九九零年代。

「在該時，可能預料快速的核子爐將會開始在核子動力的生產中担任一個重要的角色。擬此減少增加要求鈾的比率，和燃料價格在決定核子每小時瓩總價格的重要性。

「這項發展當然亦將會影响富足的需求。這富足可能預料在本世紀末期有穩定，約在五萬公噸的每年分工單位。」

該報告說：核子動力的擴大，亦依賴經濟和政治因素，包括安全環境的和大衆瞭解問題的解決辦法，這些在日後比現在估計得更為重要。

日副相三木 明年初訪美

【東京廿六日美聯社電】日本內閣官房長官二階堂進星期三日說：日本副首相三木武夫，將於明年初訪問美國，解釋日本新的中東外交政策。

二階堂進對記者說：日本政府正透過外交途徑，向美國政府提出三木武夫擬議中的訪問，但日本政府目前仍未有接獲美國的答覆。

「共和國報」說：埃及不準備討論它在西奈的軍隊的據點或武器，埃及堅持它的軍隊留在該地，因為這些軍隊是在埃及境內取得據點。

俄登月太空船 安全返回地球

【莫斯科廿六日美聯社電】「塔斯社」星期三報導說：蘇俄人類登月太空船「聯邦十三」號，經過歷時一個星期的飛行後，已返回地球。

「聯邦十三」號太空船是於十二月十八日載同兩名首次的太空人升空的，以試驗該艘將於一九七五年用於美、俄合作太空飛行的「聯邦」號太空船。

「塔斯社」說：「聯邦十三」號太空船於莫斯科時間上午十一時五十分（格林威治時間上午八時五十分）降落中亞細亞洲，兩名太空人的情況良好。

獨市生意

在聖誕節那天，湯麥察特在紐約州的拿嘉迪亞機場附近的大中央公路的一間汽油站，替來往的汽車作加油的服務，因此賺得滿手銀紙。紐約的汽車俱樂部謂，據調查所得，在聖誕節的早上八時，紐約州東南部的一百六十五間加油站，僅有兩間開門營業。（合衆社）

台灣興建北迴鐵路 聖誕日已正式開工

【台北廿六日航訊】環島鐵路北迴綫已於本月廿五日正式開工興建，這是台灣鐵路交通發展過程中的大事。此一工程完成後，對東部地區的全面開發，具有極大的助力，所以對當地的民衆來說，更是一件值得歡欣鼓舞的喜事。

北迴鐵路可以說是邁向環島鐵路運輸整體計劃目標的起點，在此項工程完工後，還需要繼續拓寬改善東綫鐵路軌距，及完成南迴綫，構成環島鐵路交通網。

全長八十二點三四公里的北迴綫，起自宜蘭綫的南新城站。沿綫設永春、東澳、南澳、武塔、觀音、漢本、和平、和仁、崇德、新城、景美、北埔、花蓮新站等十三個站，至田浦站與東綫鐵路啣接，除南端崇德至花蓮一段二十四公里穿行崇山峻嶺、懸崖峭壁之中，必須開鑿隧道通行，因此隧道總長達三萬公尺，超過山區路段五十八公里長度的一半，而估全綫長度八十二點三四三公里的三分之一以上。隧道工程所需費用佔全部工程費的百分六十以上，由此可見工程的艱鉅。

北迴綫的最大功能，在經由宜蘭綫連接台灣西部縱貫綫和東部的東綫鐵路，使繁榮的西部地區與地廣人稀亟待開發的東部地區，藉陸上鐵路交通連成一氣，除了可以縮短台北與花蓮之間陸上交通距離外，在經濟上的收益至為深遠。

東部各種礦產蘊藏量豐富，已測知的礦藏資源，在北迴綫沿綫就有結晶石灰二百億噸，大理石三億八千萬噸，白雲石一千九百萬噸，滑石七十五萬噸，石棉五十萬噸，銭礦一百七十萬噸，磁鐵礦三百萬噸。東綫鐵路沿綫大理石蘊藏量多達三千億噸以上，可供數百年的開採。由於礦產的大規模開採，冶煉業、水泥製造業，與大理石加工業均將陸續在東部各地設廠就地取得原料，各類工業亦必相繼在東部形成，蔚為繁榮東部地方經濟的主幹。

東部地區多為崇山峻嶺的山地，森林資源雄厚，並多為從未開發原始森林帶，若能作有計劃的開採，不僅可有效的供應台灣地區建築業及木工業的需要，且可輸出賺取外匯，採伐的殘材更可供造紙工業製造紙漿原料，因此可以估計，在北迴綫完成後，不出十年，東部地區將成台灣新的礦業、木材、造紙、大理石等加工業中心，使東部由農業社會蛻變為工業社會。

東部花蓮、台東兩縣，面積共達八千一百四十三平方公里，約為台灣省面積的四分之一弱，而人口僅有六十三萬多，平均每平方公里只有七七點六人，稱得上為地廣人稀。在西部有人滿之患的今天，這一大片有待開發的土地，正是移殖分散西部人口的絕好地方，北迴綫興建完成，西部與東部間的陸上交通改善，工農商業與觀光事業，必將迅速發展，就業機會增多。西部過剩的人口自然而然的會遷移到東部，不僅有助於東部獲得開發初期的大量人力，也可藉此減輕西部人口壓力。

在土地利用方面，東部地區遼闊的山坡地帶，可推行大規模的畜牧事業，而許多河川縱谷兩旁的土地亦可開發為良田，種植稻作、蔗糖或其他經濟價值高的特用作物，可安置大量願意從事農業生產的西部人口。在工業發展方面，政府也將發展東部工業列為經濟建設的重點，今後數年內將開發工業用地一千公頃，供工業投資人設廠需要。這些工業區全部設廠後，至少亦將容納十萬以上的工人就業，加上他們的家屬人數，則東部工業發展所能安置的人口就可能達到四、五十萬人口之衆，對於合理分佈台灣地區人口，是一大助力。

台灣省政府方面為開發東部地區，已經於本年六月規劃完成東部區域計劃，將此一區域內的人口分佈、產業狀況、公共實質設施、都市發展及都市土地使用、水資源開發、遊憩觀光設施、與運輸系統等，在空間上預作合理的配置，只要交通問題獲得解決便可依照既定計劃實施建設，其未來的發展無可限量。與建環島鐵路北迴綫工程的效益，是多方面的，但最主要的還是藉此一鐵路工程的完成，加速開發東部的地下資源，以提高東部地區人民的生活，相信北迴綫在五年後完工通車，必能達成前述目標。

花團錦簇

鄭錦昌開風氣先

・大人・

名震東南亞的「粵曲王子」鄭錦昌，已於聖誕前夕登台於「香港歌劇院」夜總會，演唱午夜三點鐘一場「科騷」時間。

無可否認，香港能如此流行粵語歌曲，「王子」應記大功十次，為何要記如此之多？因為香港不但流行粵語歌曲，尚且遠早已沒落了的粵語歌曲之流行而大行其道的粵語片電影，也因粵語歌曲的流行而重上一回。

試看，近年來，所有由台來港的男女歌星，誰不在夜總會或歌廳中，獻唱粵語流行曲，甚至於幾個「科騷」演唱的，在同一場子都會唱上一兩首粵語流行歌曲。似陳和美、鄭麗君、楊燕等，有時，一場同時唱上幾首呢！

粵語歌曲流行，粵語片再次抬頭，那是因為鄭錦昌起了帶頭作用。「王子」唱的歌曲深入群衆，使香港的市民，能隨時隨地在任何場合聽到粵語流行歌曲。聽得多，記得牢，人人識唱，遂廣泛地流行開來！

「十一哥」是由鄭錦昌唱得流行起來的！「唐山大兄」是由鄭錦昌唱得流行起來的！「禪院鐘聲」也是由鄭錦昌唱得流行起來的歌，數不勝數，寫不勝寫，祇要是由鄭錦昌唱出來的，無一不流行。

台灣出歌星，台灣歌星唱時代曲，一般來說，比香港歌星唱起來更字正腔圓，許多本港歌壇新秀，皆散學台灣歌星之歌聲，唱腔，而更有數不完的台灣歌星，却專心一致地在學粵語流行歌曲，她們買了鄭錦昌的唱片，來作導師！

所以，如果說鄭錦昌掀起了粵語歌曲之狂潮，一點不過份！

圖為：鄭錦昌

專演驚險鏡頭替身 彼得奧白倫紮正

彼得奧白倫是個精靈敏捷的年青人，是演員，拍電影的，特別是動作多多的西部片。雖然在西部片中見到的彼得滿臉于思，但他的確很年輕，祇是西部片中的年輕人都有不修邊幅的習慣，那是他們的「時興」。

甚麼影片中可見到彼得奧白倫？是一直提過不斷的西部片。那一部？最新的是「猛虎門狂龍」。彼得奧白倫的名字有點陌生，很新，不大知道和認識。不過，彼得並不是新演員，他一直都在拍片，特別是義大利西部片，也許就是由於他年輕，所以還沒到交運的時刻，遲些日子，他可能會迎頭趕上的，祇要製片家給他機會，他不會是又一個的奇連伊士活，也不會是另一名孟甘穆利活，他們是靜派的西部英雄演員，而彼得是動派的，所以他祇會成為一個獨特的彼得奧白倫，唯一無二。

這個彼得奧白倫是甚麼出身的？他也是出身電影事業，但他從不在銀幕上露臉，是名符其實的不露「臉」。可是彼得却真的有出鏡，他不是幕後工作人員，是幕前的演員，但祇屬替身演員，專門負責拍些驚險鏡頭，這很像我們的姜大衛。姜大衛結果做了影帝，可不知彼得日後有否這般際遇。祇知道外國影片，西部片男主角可以當選為影帝的，真是百中無一。

因為渾身是勁的動作片演員彼得奧白倫在初次挑大樑作品「猛虎門狂龍」中的扮相，他在該片中有很出色的演出。

千手佛進攻 尊菲臘羅

尊菲臘羅面臨千手佛的趨前進擊，危險非常，此為用最新魔幻鏡拍攝的神怪片「新天方夜譚」內的一個最精彩打鬥鏡頭，片內的神奇怪物為銀幕上罕見的。

淺彈輕唱

丹鳳

「絕招」被日片商看中

陳惠敏自資攝拍的「絕招」，已為日本片商以十二萬五千美元購得日本放映權。此片之所以被日片商看中，因為片中沒有「打日本仔」鏡頭。

「鼠軍萬歲」這類影片，香港的中國製片家，可能在動腦筋了。

賺錢之道，必須鬼馬

李菁與凌雲、陳萍及鄭君綿合演的「相見歡」，邵氏已易名為「鬼馬小天使」。賺錢之道，必須鬼馬。有了鄭君綿，而片名文縐縐的「相見歡」，顯然極不調和。

王羽祇像一個和尚仔

王羽為了拍「少林功夫」和「少林和尚」，將要落髮。王羽的孩兒臉，即使剃光了頭，也像一個和尚仔而已。

謝漢臣演螳螂拳 嚇怕曼谷地頭蛇

說謝漢臣這文質彬彬的名字，認識的人也許不多，且在香港武界提起阿牛哥，確可說得無人不曉，不識阿牛的人，說句笑話是「好打有限」了。在尖沙咀一帶出入的朋友，見到他無不尊稱一聲牛哥，他當凱悅酒店的護衛總領班有年，那時不管無三教九流之徒在那裡鬧事，便是黑鬼水兵們善於酗酒，到了凱悅的酒吧也因為知道有個利害的中國拳師阿牛，都服服貼貼的不敢亂來。

謝漢臣和陳惠敏是拜把兄弟，惠敏拍戲早成名也早，謝漢臣則單只嗜武成性，既沒設館授徒，連當警校的搏擊教練也嫌辛苦，只做了一個時期，便寧可做其閒雲野鶴，但今年初終被遠東公司拉攏，成為該公司的基本演員，並即赴泰國拍了「死亡挑戰」，讓阿牛哥小試牛刀。在「死亡挑戰」裡阿牛有幾場和李錦坤的開打，有螳螂拳對空手道，也有八卦棍對雙節棍，他施展開來會家子都知道，這些確是極利害的殺着。

在泰國拍戲時，請了當地的不少龍虎武師，泰拳素以兇狠見稱，其中一人言談間對中國武術頗有不服，在座葉榮祖等各人公推謝漢臣和他「試手」，阿牛施出他本家江西竹林寺螳螂功夫，兩個照面便把對手打翻地上，他的辣招當下震懾了這班地頭蛇，使他們拍戲時都乖乖的聽話。由是阿牛哥的威名又在泰國武術界中响了起來。

拍外景假戲真做

明星與我　依蓮

啓德機場上午發生一宗扒竊案，男女扒竊二人，當場被駐機場的幹警捉住，後來發現這對男女扒手，竟是邵氏新片「捉鼠記」的男女主角恬妮和劉陸華，引得候機室裡的旅客哄堂大笑。

邵氏新片「捉鼠記」於聖誕節前夕，借用啓德機場拍攝外景，該片導演桂治洪為了逼真起見，除了特別情商警方反罪惡組的專家蒞場指導恬妮和劉陸華如何扒竊之外，並未通知駐機場的值勤警員。

不料當恬妮和劉陸華偷得旅客荷包逃跑的時候，竟被警員當場抓住，幸虧該片導演桂治洪及警方的反罪惡組的專家及時趕上證明，否則這一對男女主角就吃上了官司了。

「捉鼠記」是邵氏導演桂治洪，繼「女集中營」後的又一新作，主要演員尚有彭鵬、詹森、盧萘、羅漢、楊志卿、歐陽菲莎、强漢等等，開拍以來十分順利。

邵氏鄭重否認 拍攝慈禧太后

傳聞絕非事實。按邵氏導演李翰祥歐遊未返之際，此間報章即傳出邵氏將開拍古裝片「慈禧太后」，邵氏公司發言人宣稱，迄至目前為止，尚無籌備拍攝古裝片「慈禧太后」的計劃，更從來沒有派員邀請李麗華主演「慈禧太后」的行動，至於外間邀請老牌影后李麗華演該片的消息，但事上却是無中生有，邵當局以及李翰祥本人都毫不知情。

梁蘭思愛家居生活

艷星梁蘭思最愛家居生活，家中佈置寧靜，片餘之暇，都喜歡躲在家裡，圖為她在家留影。

七先生　龍公

就地取材

娛樂圈

影壇近事

張冲會見準外父

胡錦日昨與張冲一齊，飛往台灣，大約一週內返港。胡錦這一次返台，是有幾個目的，其一，她的弟弟胡龍昨日訂婚，身為姐姐的，即使多麼忙，也要去賀一賀他們的。其二，與未來夫婿張冲，一齊返家，拜見雙親，讓老人家見見這位未來的女婿，同時，也讓他與家人見見面。其三，與張冲一齊到台灣去渡聖誕，與愛人在一起，聖誕也過的特別愉快的。

張冲自然不表示反對的。不過，胡錦表示：希望在廿九日返港。

因為，她與雷成功、呂有慧、李家鼎主演的「大丈夫與騷寡婦」，將於新年期推出，胡錦希望能够協助這部片宣傳一番。

武星王道潛質高

劉亮華已經返回香港了，這位世界知名的女製片家，表現的異常興奮。

雖然乘坐了二十多小時的飛機，但是，她一點也不感覺疲倦，因為，在美國拍戲能够這麼順利，在美國，所有外景隊的工作人員，能够這麼合作，都是使他感到異常高興的因素，特別是王道與及張愛嘉在「黃面老虎」中的演出，更使她感到萬二分的興趣。

因為：王道是劉亮華在美國物色得到的小生，他的潛質之高，使羅維讚不絕口，同時，也不能不誇劉亮華慧眼識英雄了。

李小龍能够紅起來，當時，也全靠劉亮華將他在美國邀到香港，加盟嘉禾，拍了羅維的「唐山大兄」和「精武門」才紅了半邊天。這次邀王道，很多人都認為：他的潛質條件，絕對不會差於李小龍的。劉亮華聽了這些話，正如啞仔飲沙示：噱到唔出得聲。

劉亮華這次返港，除帶底片返港及與鄒文懷談與外國合作事外，還有一個目的，便是為「龍虎金剛」攪攪宣傳。

威廉韋尼 拍近百部電視片集

威廉韋尼，是導演。不要誤會他是威廉韋勒，韋尼跟韋勒並不沾上一絲關係，韋尼也並沒有拍過「蝴蝶春夢」，唯一相同的地方只有：韋尼與韋勒都是電影圈的工作人員，同樣是做導演職位。

韋尼執導特色是，他最喜歡將有冒險性質的戲劇改編成電影劇本，用他多才多藝的思想和手法去拍攝出來，特別是激烈的動作片。他尤其感到執導時的興奮。韋尼的作品中，多是電視片及片集，因為他原是出身自電視台的導演，後轉向電影。他拍過六十部韋羅渣士的作品，三十九部力士雅倫的電視片集，還有「運貨火車」、「班尼沙」、「米克誡馬」、「邊境馬戲團」、「邊境醫生」及「希治閣首映」等。

韋尼尤其感到驕傲的就是曾執導一個獲電視艾美獎的片集「世紀的故事」。影片中，他覺得拍得最令自己滿意的就是「仙達費旅程」、「門外的陌生客」以及「被逐者」等三部超級的動作巨片，最近在拍完他的新作「衝出魔鬼島」之後，韋尼打算先休息一段時期才繼續將自己投身於緊張、興奮的執導工作中。

在休息的日子裏，韋尼暫時居住在他的美國牧場中，那二十四畝的牧地是在加里福尼亞境，他做着一項自認比做導演簡單而又不傷腦筋工作：馴練馬兒跳欄。

圖為李察伊利和占士魯斯在「衝出魔鬼島」中同扮演囚犯，被島中守衛施以毒打一鏡頭。

意把世界輿論轉向一致反對巴勒斯坦人的公正主張。」該報又補充謂：「且
澳門 南灣 維 懷
國際聲寶 南灣 新年鉅獻 即日預售門票 夫女鐵人 金光萬丈 古軍 陳木能 鋒芒懾人 蓋世無雙

搬家

情藥
南宮博著

「小大，你也不先商量，唉，你真糊塗……」小白菜又說。

「不管了！」他撫摸桌上的銀子，隨手又放入肚兜中，拉了小白菜的手就往樓下走：「我帶你看新房子去，我已看定了，還有實埧山的錢，還有一半沒有收……」

她掙不脫，祇得隨着出去，但她在訝異中，隨便怎樣也猜不透葛小大搬家的理由。在路上，她終於問他原由。

「這是楊乃武家的房子，我不要住，搬了，他總不能再來找你了！」

葛小大老實說出自己的心事來。這句話使小白菜無法回答，而葛小大，卻着有洋洋得意的神氣，將起袖子，高聲說：

「我租了他家的房子，他就借因借故常時來，不租他的。看他還敢來調戲你嗎？」

「你這是甚麼意思呀？」小白菜於無奈地叫出來。

「鎮上有好些人在講哩！楊乃武看中了你……」葛小大一本正經地接下去：「還有人看到他到我家來過！」

小白菜感到窒息，怒睨着他，轉身要回家。

恰當此時，楊乃武從一條短巷中出來，迎面遇上了這一對夫婦。

這太突然了，彼此都有一點驚異。

當葛小大在對小白菜說時，雖然氣勢很壯，但迎面遇上高貴的楊乃武時，聲勢立刻下降了，他似招呼又不像招呼那樣點了點頭，小白菜一點表情也沒有。楊乃武也顯得侷促，匆匆折入另一條巷子。

「你為甚麼不拖住楊少爺問一個水落石出呀？」小白菜看到了楊乃武的背影消失之後，帶怒對丈夫說。

「你又來了，俗語說，捉姦捉雙，捉賊捉贓，我怎麼可以拖住他問呢？嘻嘻……」

「那樣說，你認定我和他有姦。」小白菜的臉色泛青，很恨地說：「你提到姦沒有呀？」

「我祇是猜想啊！」老實的丈夫接口道：「我自然不想這是真的，不過，旁人的閒話也太難聽了……」

「你自然相信閒話，所以回家打了我！」她忽然接下去：「我到底做了些甚麼來？小大，你也說得清楚，否則，我不依！我平白捱打，受罵！」

「好啦，我們搬了家，轉換風水就沒事的！」葛小大縮着頭，發出嘶啞的笑聲。

× × ×

一搬家，換了風水，葛小大並未得到他所想象的溫暖，小白菜似是冬的冰雪，在新的家中和舊的家中，可以說沒有多少分別。但是，他從風水迷信自我地得一些安慰，直覺以為現在不再有人來勾引自己的妻子。

——他最耽心的是別人來引誘他的老婆。(四六)

無冕俠王

十 功成身退

唐恕人厲聲喝問道：「獨孤老賊，你將五公主怎樣了？」

獨孤鼎呵呵大笑道：「放心，像這麼又白又嫩的小妞兒，我忍心將她怎樣哩！何況，她還是咱們天一眞人的禁臠，我自然不會傷害她呀！」

原來那出口處，僅僅挖到能容一個人勉強擠出時，朱璣就迫不及待地鑽了出去。

由于她內心興奮過度，根本不曾提防會受到敵人的突擊，而事實上，在那麼狹窄的出口處，即使發現有人突擊，也沒法反擊。

因此，朱璣一鑽入寢宮，就哼都不曾哼出一聲，被獨孤鼎點了昏穴，拖過一旁。

獨孤鼎一頓話鋒，又「哦」了一聲道：「對了，老夫給你們引見一位老朋友——接着。」話聲一落，一個圓溜溜的東西，由入口處滾了進來。

就着寢宮內透入的燈光，可以看出，那是一顆血淋淋的人頭。

李哲元俯身略一審視之下，不由輕嘆一聲道：「我們錯怪了他。」

古紹裘訝問道：「難道是凌雲志的人頭？」

李哲元點點頭道：「不錯。」

獨孤鼎笑道：「現在，你們該心平氣和了。古紹裘，現在你該明白，目前的局面，並不是表示我們的這一着高明，也不是凌雲志出賣了你們，而是咱們天一眞人洪福齊天，有百靈呵護。」

唐恕人怒叱一聲：「狗屁！」

獨孤鼎笑問道：「你是誰？」

唐恕人怒聲接道：「你老子唐恕人。」

獨孤鼎打了一個哈哈道：「哦！原來你就是咱們太上盟主的那位『棄婦』……」

這『棄婦』二字，不但謔而且虐，而且是尖酸刻薄之至，因此，一時之間，唐恕人氣得渾身發抖地，怒叱一聲：「老賊無恥！」

古紹裘以眞氣傳音說道：「唐兄請沉住氣。……」

獨孤鼎卻沉聲說道：「古紹裘、李哲元，難得咱們在這兒狹路相逢，咱們之間數十年的舊恨和新仇，也正好作一了斷，二位就大方點，自動出來吧！」

古紹裘沉聲接道：「既然碰頭了，自然要作一了斷，不過，我先要問你幾句話。」

「可以，不過，我要提醒你一聲，不該問的最好是免開尊口。」

「凌雲志是誰殺的？」

「自然是天一眞人殺的。」(三六六)

祖家「波羅」原來不同凡响

蘇素雜記

唔係馬先生喺英國番嚟，耳聞目覩呢個實況。我哋都唔會相信葛柏先生，番到祖家會咁唔安樂。講完呢位香港皇家嘅前總督司，老宋問馬先生，呢輪大不列顛係唔係好唔掂？

馬先生未講先搖頭。佢話：「可以話，今年嘅聖誕，係英國戰後廿八年嚟最淡嘅一次。工潮、能源、經濟唔好講住，祇係愛爾蘭共和軍送俾倫敦嘅聖誕禮物，就夠英國人提心吊胆。」但未講完，阿張就截住話：「香港人週街波羅，唔係有經驗嘅喇，深居簡出，就可以減少不必要嘅損傷喇。」馬先生話：「提起炸彈，你哋嘅印象，一定以為係香港左仔攪事嗰年，係街頭放嘅炮仗仔，如果好似呢的咁，當然唔使怕。軍火專家到場乜都拈晒；但係倫敦同北愛嘅炸彈就唔同，佢哋放嘅炸彈，係出自軍火專家之手，威力重犀利過眞炸彈。我親眼見過，一個炸彈爆炸之後，方圓幾千呎，大廈玻璃都震碎晒。」

原來祖家波羅咁犀利嘅，聽嘅人都為之咋舌。(三四七)

三、又發生兩宗械劫案

連環劫殺

巫子良的被劫經過，是這樣的：他駕駛私家車，和太太返回寓所旁邊的車房時，正在把車退後，有一黑影，竟自暗處躍身閃出，走近汽車旁邊，出鎗指正巫氏面部。

巫太太知事不妙，本能的高叫起來。持鎗人大怒，喝令不許張聲，並要他們把身上財物交出。但巫太太不知死活，仍在尖叫。巫子良突然伸拳向那人迎面打去，那人猝不及防，竟倒在地上。巫氏立即脚踏油門，把車急速駛到大路上，向前飛逃。

這時，可以聽到兩響鎗聲，知道一彈已擊中車前擋風玻璃，一彈却射中車身。但巫氏夫婦，已安然脫險。

× ×

巫案發生經過五日，警方迄無追查綫索。

這天，在下午七時後，天已入黑。有少年陶大雲，在僻靜的春園路踽踽獨行回家。這時，路燈已經放亮，但路上却悄無行人。陶大雲的寓所，就在春園路末段。因為並非深夜，雖然路上十分寂靜，但陶大雲並不以為意，仍緩步慢行。

當走近距離寓所不遠時，因路燈被大廈遮擋，黑影中突有怪客出現。此人持着手鎗，制止陶氏前行，並喝令把身上財物交出。

陶大雲手無寸鐵，在兇器威脅之下，祇好把衣袋裏的一百二十元，全部交出。

怪客把鈔票接過，喝令陶氏前行，不許回顧，更不許張聲。陶氏祇有服從。行十多步，怪客即返身飛遁。

陶氏察覺怪客已經離去，立即跑回寓所，搖電話報警。

在十分鐘，劉探長等已乘警車趕到，立把春園路附近一帶包圍，展開搜索，但刼匪已不知去向了。

天寒地凍起春心

過天跑街

的士瞬眼駛到天后廟上座天大廈，蘇綠先行落車返家，臨別時在我耳根低聲道：「阿筱，今晚吃你的，明晚吃我的，你一個人來我家裏，豐香殿味你嘆吓，」弦外之音不外乎連她本人胴體也列入一味，給我食埋，如果今晚不是疑待大陸客賈千俊夫婦，以及周維岳迫隨左右的話，我何待明晚哉，即時我就相伴蘇綠上樓，今晚天寒地凍，正合在高床暖衾裏上演脫腐相擁相摩的活劇，涮人肉勝過涮羊肉多多聲。

我連聲諾諾，送蘇綠上樓，一個親暱長吻，跟住一聲「早抖」而分手，回到的士，周維岳嬲縮打冷戰道：「今晚咁凍，我不過海回家了，送我去灣仔找蘇蕭姊妹花疏肝吧，實行左擁右抱，磨擦生電，電能取暖，這種天然電也響應政府「節省電力」的號召呀。」

賈千俊夫婦初到貴境，對老周所言，不知所云，但也忖測出意概，賈千俊開腔道：「阿筱，現在已經深夜，街上又燈光管制，又黑又冷，我們夫妻今晚在你家裏權宜打攪你，睡過一晚，明天我們再去找旅館。」

我連忙說道：「不容你們說，你兩口子當然在我家舍馬虎歇過一晚再說。」

我的家裏雖然說得漂亮，心裏卻在盤算：我那間斗室堪稱「纖小玲瓏」，不在話下，但招呼一對夫婦睡覺，實有鞭長莫及之感，如睡的三呎單人床，讓他倆緊依蜜偎，當不致跌下床來，可是我僅有單吊尼龍被一張，如三人大被同眠，床位有限，除非採取疊羅漢姿態睡覺，我們不是雜技團人馬，講笑咋，我正思量間，周維岳已看出我的心事，哈哈大笑道：「阿筱，你今晚招呼老友夫妻，義不容辭，鋪蓋不够，易過借火嘅，你在沙發上和衣瞓一晚，有乜所謂！」

於是我們乘原的士駛返灣仔，周維岳笑吟吟落車對我說道：「我到溫柔鄉去也，你回去嘗吓沙發上長夜雙脚凍的滋味吧。」

的士回到我住處，我讓床予他們歇睡，他倆幾番婉推，力表願意雙雙和衣躺在沙發上，就心滿意足，我為盡地主之誼，非要他倆上床不可。(四〇八)

這一回：斬老襯之手法

歡場浮生相
千里眼

老李不時喜歡找些歡場女人鬼混，但，對于花錢這一回事，他是有限度的，不肯隨便去花，雖然，他本來就是有錢的人，對于錢，他不該如此看得重的，無奈，他的個性是如此，他認為，在女人身上花錢，是一件最不值得去做的事。

很多女人，都明白老李的為人，誰也不肯去接近，就算和他做朋友，也是抱着交易而退的宗旨。

在這情形之下，老李是沒法子找到一個知己紅顏了，他所交上的女朋友，都是短期性的，甚至是一次過。

最近，老李不知行了甚麼運，居然有女人和他做朋友，這個女人，還是歡場中的女人。這個女人，芳名叫美芝，是個千嬌百媚的女孩子，她對老李，却是一見鍾情。

她對老李表示，她很清楚他的為人，他大可以放心，她決不會在他的銀紙身上打主意。

老李聽了，反覺不好意思，忙道：「我也不是這樣的人，但，我總覺得女人不可靠，也就不想隨便花甚麼錢了。」

美芝笑道：「這個我很了解你，我們做朋友，也不想為了錢有傷和氣呀。」

自此之後，老李不時到美芝家中，做美芝的入幕之賓，儼然是她的男朋友了。

可是，美芝的男朋友很多，很多時，老李在她身邊，也不停被電話鈴聲打擾，不是要求到她的香閨來，便是要約她出去見面。

老李實在不勝其擾了，忍不住對美芝說：「你不可以對他們說，已有了男朋友嗎？」

「我早就說了，但，我也有自己的苦衷，老實說，我不能不吃飯的，我和你，既然只屬講心不講錢的朋友，當然不能不在他們身上找點錢了，這樣，我可不能不應酬他們呀。」

聽了美芝的話，老李就不能不說一句「一切包在我身上好了，以後，我給你錢，你不要再和他們來往。」(一)

行到一半，忽遇悅叔

老豬

油麻地之內街，本來極旺者，但照現在睇起上來，則並非好旺，與旺角比起上來，眞係蚊髀同牛髀矣。香港與九龍之旺盛地區，發得好奇者。比如戰後，北角則發，西環則反而唔見得發達。本來西環乃香港戰前最繁盛地區，石塘咀燈紅酒綠，乃不夜天之世界。戰後則反而發北角。九龍亦如此，照理油麻地應該要比旺角旺者，然而現在將兩個地區比較起來，油麻地顯然唔及旺角矣。大概旺角之名改得好也，只一個旺字，就已經夠晒。

行過兩條街都好靜，旺角及油麻地交界地方最靜，唔知點解，若再行過一的，近佐敦道之一段，情形就唔同咽。不過油麻地始終追唔上旺角，即大檔，亦以開在旺角為多。油麻地雖然亦存幾家，不過唔夠旺角咁大。以前旺角乃發達之地也，好多伙記都係在此區發者。即現已被判生活標準超過收入水準，正在上訴之警司，以前佢做幫辦之時，調來調去，亦守過呢一間警署。不過當差者，隨時準備調，調來調去，殊非奇事，最緊要就係千企唔好被調去山頂，因為去到山頂，多見樹木少見人，好悶者。忽然之間見到前面好似有一個熟人，但係因為條街甚黑，又睇唔眞係邊個。我推一推陳仔曰：「前面個個人我好似甚熟，行快兩步如何？」

陳仔順住我手所指一望，笑曰：「此乃悅叔也。」我知道悅叔識得好多伙記，不過我從未聽見過佢提及陳仔，亦未聽見過陳仔提及佢。所以陳仔一眼見到佢後面，已經認得佢，我反而覺得甚為驚奇。陳仔可能亦睇到我面露奇色，因此曰：「我地班伙記同悅叔好熟者，亦已飲過佢好多餐。」我同悅叔則只識得有幾耐，話我係老骨，眞係受之有愧，我實在追唔上其他伙記，最低限度，我在外面之交際應酬，有佢地咁廣，識得人有佢地咁多。「此人路數多到極，」陳仔指住佢曰：「而且唔止同我地呢一個環頭熟，即其他之環頭亦非常熟。但所捞之行業就多矣，你只要講得出個一行，佢就捞個一行。其實講佢亦並非係佢本人捞，但只不係做中間人而已。」

我本來已經有的起疑，因為同悅叔傾計之時，發現佢的確係識得好多伙記，比我所識者重要多。不論高級低級，佢似乎全部識晒。而佢本人似乎無所事事，雖然話佢自己開咗幾間舖頭，不過佢只過耐唔中去行吓而已。但每日所做之工夫，只係交際應酬，每日在俱樂部之時間，長過在寫字樓。而且佢又專門介紹女朋友，我亦已經試過，而且捞過佢的錢，事實上是否如佢所講，佢個朋友想撇甩宋太等個班女人，事屬可疑。」(一四〇一)

十二：傘王靚譽示衆

芷芬

「而且，」芷芬補充說：「他有他自己的世界，他活在自己的世界裏，自得其樂。」

× × ×

聖誕節快要來臨，莊嚴的聖樂響徹大地，那是個普天同慶的日子，這所基督教的女中當然亦要大大慶祝一番。

整個上午在忙亂中過去，下午開始做聖誕崇拜和遊藝會。

遊藝會的節目跟往年大同小異，沒甚麼瞎頭，傳統來說這是學生討厭的老師發洩不滿的時候，平日最令學生討厭的老師在這些遊藝會上最好別露面，否則準下不了台，因為總有學生們模仿他們的動靜，盡情諷刺個夠的。

正如江芷蘭說過的，今年的衆矢之的竟然是庶務員「王靚譽」。

也不曉得她們去那裏找出一個同學，跟「王靚譽」差不多身形，還穿上一套她平時最愛穿的黑旗袍，外加一件黃色毛衣，頭上挽一隻扁扁的髻，手上還挾了本記事簿。

約了別人外出

情海淚千層

我知道不能夠否認，她是怎樣知道的呢？但我忽然想起來了。是的，除非就是她，就是她們同父異母的妹妹蘭茜，我和凱思在沙田時碰到她的！

我的臉赤紅起來，並非由於秘密被發現而受窘，而是十分的憤怒！因為我沒有忘記，我在沙田所看到的蘭茜，是跟着幾個飛仔在縱笑無禁，放蕩形骸！這種不堪入目的形象，我未給她宣揚甚麼，她反而為我的行動在我的女友面前繪影繪聲起來了！

「是蘭茜告訴你們的嗎？」我不期然淡淡地說。

「她是甚麼人？」愛美說得頓了頓，又轉變語風說：「對不起，她是甚麼人也許我不該問，也許這一點不重要，可是，想不到你却因她而失誤了姊姊的約會！」

「她……很不高興嗎？」我不期然問道。

「這個我不知道，你明白姊姊對甚麼事都不會很緊張的。但是……恕我這樣說，我以為你是做錯了！」

我怔怔地望着愛美，她繼續說：「大衛，我關心你們才會這樣說，我知道你是很愛姊姊的，但是如果你做得不對，我也很難替你效勞的，是嗎？」

她的話使我很感激，但是，我怎能將昨日下午和凱思在一起時所遭遇的意外告訴她呢？這會令人相信嗎？而且相信了又會有甚麼好處？我還詘詘地說：「那位小姐……只是一個很普通的朋友，我本來安排好的時間去赴珍納的約會的，不料却遭遇到了一些意外，就誤了時間。難道你不相信……。」

「這不是相信與不相信的問題。」愛美笑了笑，「但是你可知道，姊姊為了這件事十分生氣，而且今天還不等你打電話來，就約了別人外出了呢！」

「她約了誰外出？」我連忙問。

「我不知道，大概……是歌廳裏的那位李先生吧！」

「又是他！」我不期然咒罵了一聲，「珍納的性格眞有點問題，最少，她應該給我一個解釋的機會。」

「她已經給了你這個機會，因為她事後曾多次打電話到公司去找你，而且，他猜想你昨晚會到歌廳來的，誰知你又和另一位小姐到了夜總會去！」(一〇八)

日月重光

鐵嶺遺民

第二回：虎將奮神威 漢兵循舊道 三番奏凱 五月渡瀘

佔領圖書館的日軍向鷄籠坳中墓小碉堡進攻，守兵當起還擊，日軍眼見這一個小碉堡還有這麼大的威力，又急又氣，但又無計可施，祇得向碉堡內噴射毒氣。中國軍一向沒有防毒面具，但在平時尚可用毛巾蘸水覆面，防止毒氣侵入口鼻，此時連水也沒有，毒氣射入碉堡，守軍沒有躲閃餘地，全部中毒而死。

日軍佔了春中墓，中國軍北側關廟後街，南側中山東路的陣線，全部受到威脅，同時掩護中山東路十字街口左翼的守軍，也全部中毒，工事失陷。形勢更加危急，一六九團第一營第三連連長胡德芳率領三名中毒較輕的士兵，帶着手榴彈担任工事走出來找日軍本人拚命，這時日軍有兩百人蜂擁而來，雙方到了面對面時，胡連長喊一聲殺，四個人同時擲出手榴彈，在前面的日軍，當時倒了十幾個，後面的日軍忘記了開槍，眼看這四個中國漢子面對面挺胸直肚擲手榴彈，好似在演習，不知道又有甚麼計，相信不會祇有這四個人，當時不敢開槍，也不敢停留，一陣風又退下去。胡連長同三名受傷士兵本來自行必死，不料竟然把幾百日軍嚇跑，更使他們相信越是不怕死，越不容易死。

關帝廟方面，自從日軍佔了春中墓之後，即以兩百多人進犯中國軍陣地，當地守軍就以關帝廟殘壘，作了一個小據，據城迎敵，因為城太小，三面開槍皆能命中當面敵人，日軍進攻到陣地附近，但覺子彈從三面射來，不知道虛實，以為周圍有中國伏兵，不敢過份猛進，祇能開砲亂轟，總算把這一帶陣地轟住了。

下南門附近碉堡，也被日軍轟毀，守軍全部犧牲。小西門方面日軍曉得中央銀行是五十七師師部所在，看得清清楚楚，但由於面前有強大阻力，始終無法攻到，日軍指揮又急又恨，唯一辦法祇有實行火攻，兩面縱火，與街口北面和西端火燄，把這一核心陣地包圍住，此時情況自不容守軍再救火，祇有冒火架起臨時工事，小將日軍來路擋住。

西門文昌廟日軍向南衝不動，就西竄白菓樹，再由白菓樹南竄三雅亭，迂迴到師司令部的後路。這時整個常德東、西、北三方面，經過日軍砲轟，轟炸，火燒陣地全燬。祇有興街口經中山西路和大西門一帶城區仍完全在中國軍掌握之中。大西門的城防由一七一團雜兵防守，還未被衝破，不過，日軍已經衝到三雅亭，很快就可截斷大西門與師部聯絡，核心陣地將更為縮小，守軍也都曉得這一陣地失不得，無論日軍怎樣猛衝，守軍紋風不動，人人都抱着必死決心，看見身邊同伴中砲而死，沒有悲哀，也沒有激動，都覺得遲早就是這麼一回事，祇要能多支持一分鐘，就多支持一分鐘，對國家多盡一分心力，至於個人生死，也沒有人去想了。由於人人皆不怕死，日軍面對的已不是活人，而是作戰的機器，日軍無論怎樣兇狠，總嚇不倒機器。(一〇七)

電視播音節目

香港電台

三·〇〇 廣播劇
三〇 祝君康健
四·〇〇 民間故事
三〇 粵曲
五·〇〇 交通情況報導
〇五 兒童節目
三〇 逍遙世界
五五 糧食批發市情報告
六·〇〇 粵語新聞
一五 香港傳奇
七·〇〇 粵語新聞
三〇 銀行業務知識
八·〇〇 新聞報告
三〇 夜夜此時聽
九·〇〇 轉播倫敦新聞
三〇 粵曲
十·〇〇 四人夜話
三〇 復康者園地
十一·〇〇 粵語新聞
三〇 風虎雲龍集「玫瑰殺手」
五八 粵語新聞 天氣報告

商業第一台

三·〇〇 新聞簡報 一曲寄心聲
四·〇〇 股市行情報導及全日金銀指數報導
五·〇〇 時代曲
三〇 時代曲
六·〇〇 新聞簡報
一五 港九時事
三〇 社會小說「鐵石夫人」
七·〇〇 今古奇談
三〇 十八樓C座
八·〇〇 天羅地網「一夕數驚」
四五 賽馬漫談
九·〇〇 綜合性節目「東西南北」
十·〇〇 新聞報告
三〇 秋燈夜雨「身後事」
十一·〇〇 懷想曲

商業第二台

三·〇〇 新聞簡報 股市行情報導
三〇 時代曲
四·〇〇 年青人時間
七·〇〇 股市行情報導
三〇 假日名曲選
八·〇〇 工展點唱

麗的電視中文台

九·三〇 大衆國語 中學會考國語講座
一·〇〇 新聞及天氣報告
三〇 麗的電視劇「孤雛淚」
二·〇〇 小園地
一五 半邊天下
三·〇〇 新聞簡報
一五 粵語長片「倚天屠龍下」(下)張瑛、白燕、石堅主演
四·三〇 「閃電蝙蝠俠」片集
五五 新聞及節目簡報
五·〇〇 兒童世界
六·〇〇 面面觀
三〇 青春旋律
七·〇〇 新聞及天氣報告
三〇 娛樂圈
八·〇〇 八樓八座「警網雌風」片集
三〇 麗的電視劇「名門淑女」
九·三〇 今時今日
十·〇〇 觀點與角度
二五 粵語片「說謊的人」狄娜、張清主演
十二·〇〇 最後新聞及天氣報告

無線電視翡翠台

三·三〇 精打細算
四·〇〇 七彩第二期場「煙雨濛濛」
三〇 「芝麻街」片集
五·二五 新聞簡報
三〇 下午茶座「朦面怪客」(日本片)
七·〇〇 翡翠劇場「朱門怨」
三〇 新聞及天氣報導
五五 觀點與角度
八·〇〇 七彩「市川崑劇場」
九·〇〇 七彩「萍萍」
三〇 港聞摘要
三八 歡樂今宵
十·三八 七彩「香港足球大賽」
十一·三八 摔角比賽
十二·三八 最後新聞報告

豪華·快樂 麗都·麗華·民樂·北河·恒星·太安·英華
最後五場 虎拳 大製家卓精貫獻 陳倉保龍 星田昭飛 主演
明天兩院五場 山東老娘 女神龍、謝金菊、龍飛、張清清
今午兩場 豪金指戰狀快血星日 晚院夜：華手大鼓元樂麗期
後晚兩院午夜場：兩虎惡門
今天五場 大衆出品劇力萬鈞 凌波 柯俊雄 江明 崔福生 梁修身 主演 我父我夫我子 導演 白景瑞
北河今映 火網 宮十四年
英華今映 龍虎金剛
後天獻映 浪 楊群 王釗如 主演

新舞台·國都·聯邦 K862123 H713619 K719514
今天早場電影日暫停放映 今日夜天開劇演話 人間地獄 演期無多請定座
今五七彩場仍文藝 我父我夫我子 凌波主演
元旦且獻 浪 楊群主演
今五七彩場起打門 龍虎金剛 王羽主演
明早場 千氣三淘金

金門·寶聲
最後今天 金門五場 寶聲四場 虎拳 陳倉保龍 星田昭飛 主演
明天兩院聯映 山東老娘 女神龍 謝金菊 大得勝
寶聲今五點半 威盛江湖奪命槍
後晚兩院午夜場 兩虎惡門

翡翠·娛樂·荷李活·黃金·亞洲·好景
破水進入第二週 全綫五場 翡翠荷李活加午夜場
女集中營 BAMBOO HOUSE OF DOLLS
七國影星大合作 轟動世界大事件
各國肉彈大打出手！

港九影院聯合廣告

東方·凱聲 K816656 H724907
第三週映 阿倫狄龍 查理布士臣 三船敏郎 烏蘇拉安德絲
劍虎群英?

新華·百樂 H-702412 K-941462
第二週映 今天四場 時間 十二點正 三點正 六點正 九點正
哥倫比亞公司出品無敵片霸 查爾斯布朗遜 蘇菲亞羅蘭 主演
萬世英雄
新華十二點午夜場：浪

新聲·樂聲
狂滿今天請早 夢斷情天 兒童不宜 大卡士！大導演！大場面！

京都·文華
今天五場 占布朗·基士杜化佐治主演 [illegible] 兒童不宜

皇后·麗聲·皇都
今天五場獻映 嘉禾公司迎接聖誕巨片 羅維·王羽 又一得意傑作 龍虎金剛 許冠傑·張愛嘉·珠聯璧合
皇后今明早場：斷魂監橋

國寶 K208917
今天五場 虎拳 有情有味火爆緊張 即將放映 山東老娘

明珠·倫敦
美國最賣座片之一 愈映愈旺 今天五場獻映 無敵女金剛 CLEOPATRA JONES 泰瑪拉杜 主演
明珠午夜場 三更冤

東城·新都·域多利·國華
合家歡最佳片 傻瓜大鬧超級市場 明早十點半場 新都 域多利

紅約·大華·金冠 K-935597 K-847115 H-768721
滿天請早 愛麗絲夢遊仙境 七彩特麗 金冠明早 誰的錯 柯俊雄·歸亞蕾

總統·華盛頓
今天十三天 影評讚賞 老少咸宜 傻瓜大鬧超級市場 華盛頓今晚午夜場 生龍活虎奪橫財

海運·京華
野孩子 最後兩天 密探霹靂火

油麻地 K842612
今天五場 虎拳 下期 山東老娘

本港的鬼屋「東華義厝」

屋的存在，但是像在本港西端的大口環的一個「鬼屋」，在英國是沒有的，講出來他們亦難以相信，因為那一座東華義厝，有六十七年仍未入土為安的棺木，要等候運回原籍安葬，不知何年何日。

平時也許很少人提到大口環的東華義厝，但是大口環並不是一個很孤立的地方，那附近有撲養院，有兒童骨科醫院，風景美麗，東華義厝就在附近，亦未見得是與鬼為鄰，不過，平日偶然到東華義厝，會見到一盒盒的白骨攤開來晒太陽，這是保養工作的一部份，此外是停放靈柩的厝房，使人有置身一個陰森地方的感覺。

相信在義厝內寄放的靈柩，最長時期是一個鄧姓的東華醫院創辦人之一，鄧鑑芝先生的夫人的靈柩了，她是一九〇六年十二月逝世的，鄧氏在一九一五年亦仙遊。鄧氏生前捐錢建造東華義厝，使香港有第一個寄厝棺木的地方，因為數十年來，中國人都有一個習慣，在外地故世，把遺體運回鄉下安葬的，在等候內運時，就得有一個停放的地方了，東華義厝就是提供這一個服務。

鄧氏的夫人是最早寄厝於該地的一具靈柩，七十年來迄仍有五百六十具棺木，停放在東華義厝，大部份都停放了廿五年以上，如果等候回大陸才入土的話，那就是一個遙長的日子了。除了寄厝的棺木，還有二千五百個鐵盒子是放置骨灰的。

但是東華義厝的位置在薄扶林道與大口環之間，一個風景瑰麗的地點，是被認為野餐，舉行烤肉會的理想地方，在附近很難令人想到有一座「大鬼屋」的，偶然有些人去該義厝拜祭骨灰的。

在這個地方之內，是一片悄靜的，除了在每年的重陽時間才是人山人海，內有七座低建築物都是下了鎖的，聽到的祇是鳥聲，甚至管理義厝的人養的兩隻小狗，也不發出吠聲。

因為沒有聲音又沒有其他的人，使人有一種奇怪的感覺，一陣異乎尋常的氣味，衝入鼻孔內，那股味道是腐爛的木材與濕布之間的氣味，不特殊強烈，但是令人奇怪，但是義厝的管理人甚為欣賞他的一份工作。

這個五十四歲的崔姓管理員，是一輩子工作離不開「死人東西」，他早年在粵省內地做棺木髹油工作，廿五年前來到香港，一直做管理東華義厝的工作，不過他也承認初期在厝房工作，相當害怕，現在則是成為習慣了，他試過半夜被厝房的怪聲驚醒，以為是「鬼反」，後來發覺是有人向死人問「字花貼士」。

甚至現在也有不少人來這個厝房，向棺柩下拜問各種貼士，他有十個子女，對於屍體完全不害怕，在厝房內嬉玩，並不驚懼，這是習慣使然，管理人的例行工作是每天上午七時裝香及打掃地方。（小兵）

談古論今

御寒生鍋

這幾天的天氣，已有隆冬氣象了。雖然未見有雪落，不過已感到有帶雪之寒。好吃的廣東人都會向「禦寒生鍋」打算，有些兼嗜外省口味者，也得向涮羊肉打算。「羊腩煲」更大行其道。羊肉的價格，於是亦飛漲，本地生劏的草羊，每斤十二元半至十三元左右。自澳洲、紐西蘭冷藏來的，當然較便宜一點，但與十二元左右一斤的價錢，接近了。

本地生劏的草羊，每日的數字有限，供不應求，自澳洲來的冷藏肉，一樣暢消。有些切成一片一片的羊肉，來自外地者，適用於羊鍋，亦甚銷得。外省人所開的菜館，添了很多廣東客。

羊本是六畜之一，人所飼也。但是農家養羊者較少，廣東農家更少。世界各地，大量養羊的是澳、紐、加等。而毛織（指羊毛）品產量多而精美者，則為英國，英國則以列斯、錫菲路、曼徹斯特諸地所產者，名於世，義大利所產者也不俗。

羊曰柔毛，另曰髯參軍（晉郗超為於桓溫，得官為參軍，多髯，府中人便以髯參軍稱之，羊之曰髯參軍者，於此始也）。

易說卦曰：「兌為羊」，其質如剛鹵，言其內剛而外柔。

古人又說：羊火畜也，時尚寒食之，以安性也。世俗亦謂：羊肉性熱，可補火，更宜冬日所食。不過，在我國亦有山東人於夏日專食羊者，他們稱更「伏羊」，乃別一種風俗。

羊甚耐居於高爽之地，在六畜之中，特別能耐渴者，與駱駝各有特性。故此，古人以「很」為羊憶，韓文公有詩：「羊很狠貪，以口覆城。」又有人說：「牛食如燒，羊食如澆」。因羊之舌特別靈活，能齧極低的野草。

基督教的綿羊譬畏羞的人，又指稱為良善的人。不過，羊是甚拙的，受猴子指揮，故走江湖者有馬騮騎綿羊之戲。佛家亦以愚魯者，稱之為「啞羊僧」。但晉武帝則曾以羊挽車，不用白馬，而用綿羊，取其易於聽命耳。

揭露床第私生活

美國洛杉磯有四百廿個電台及在電視上主持節目或報告的廣播員，但誰也比不上比爾．巴倫斯那麼出盡風頭及有吸引力，因為他主持一個節目，是叫女人把自己最秘密的床第間生活，對他提出討論，這一件事在半年前曾轟動世界的比爾．巴倫斯是怎樣的一個人物呢？不錯，他一方面是在管理及放唱片的，可是他殊不平凡，因此，美國幾本權威的刊物與報紙，都刊出大篇文章來談論他。

比爾有一股神奇的吸引力，使女人禁不住把自己的性生活，和盤托出，他那個廣播節目，稱為「自我揭露時間」，所以又有人把他的節目稱做「性診療廣播電台」，當他的節目開始時，聽眾聽到前所未聽過的聲音：「嗨！比爾，我的名字叫琳黛，今年廿歲，是加州勃爾賓人，我認為你真是可愛，我愛你。」比爾給她的答話也是討好的：「我想我也開始愛上你了，琳黛，你想私奔嗎？」接着是一陣接吻的嘴聲，於是談及性生活，她毫不忌憚地把自己的私事，完全告訴他，同時收聽電台的人，亦可以欣賞秘密的內幕。

另一個家庭主婦打電話給他，提出的是丈夫的問題，比爾問她：「丈夫在床第間的情形如何？」對方答道：「糟透了，簡直不成話，我買一本性經給他看，希望他有所改進。」

另一個女人揭露她的性生活更妙，據她說把衣服脫掉，作性感狀站在門緣，丈夫看見了，問她：「你幾時把我的袖口鈕，釘在褲子上當作扣子的？」還有一個女人透露，她自己把一副撲克牌，製成一件兩點式泳衣，在門緣出現，並且問她的丈夫：「你要來洗牌嗎？」凡此，都透露了許多夫妻在家中，有許多不足為人道的秘密，

比爾主持這一個節目，令他奇的是幾乎每次都有幾個女人在用電話談話之後，對他約會的，一個卅三歲的家庭主婦說：「我可以在節目完畢後來找你嗎？」比爾反問她：「你想甚麼？」那女人低聲說：「難道還要畫公仔畫出腸嗎？」比爾說：「好吧，節目完畢後再打電話約我」。

比爾自己亦說：「真是不可思議，我說：「以我的年齡，每日天亮，就有女人來約我，當我在大學時，我唸的是新聞系，我已在大學的電台做放唱片員了，我想不到主持這樣新奇的節目」。

他在伊里諾大學畢期，加入陸戰隊，由大兵升至上尉，一九五二年在洛杉磯進入電台工作，一九七〇年電台經理發覺電台的收聽者，男女的比例是四與一之比，他決定要設法吸引女聽衆，怎樣吸引女人收聽呢？不少人主持過純女人的節目，都不見得成功，接着下來的問題是女人究竟有興趣收聽甚麼節目呢？

比爾去年想出了這一個節目，可是最初并沒有女人大膽到前赴電台參加或直接打電話，祇是用錄音之後，再轉播出來，現在是女人除了直接打電話之後更親及面對面地暢談，初期這個節目在洛杉磯受調查時祇列入受人歡迎收聽的第十八位，現在是其中一個最受女人收聽的節目了，聽衆亦包括男人。

有一個已婚女人，廿八歲，來電台告訴比爾，她愛上了學校的警衛，想秘密與他約會，有意向他獻身。其他女人又透露愛上巴士司機，汽油站管理員，郵差，甚至與送牛奶人有染，另一女人說，她令丈夫覺得是受了他催眠，引導他在性交時，與緻勃勃，不然那個丈夫就不能生龍活虎了。（小兵）

男性住家工人

女傭在外國也是疏罕的，於是出現男人「打住家工」，至少一個丹麥的青年，做家庭的傭工，擦地及打臘與吸塵及其他的什務。

在酒吧的人聽說青年伊力史瓦拉所做的工作，不禁為之失笑，啤酒已濺撥在地上，但是伊力對他們說，至少不會像歐洲交換來英的風流倘女傭，會弄得懷孕。這個丹麥男傭已幹了一年，在一個家庭內打工與住宿，由他照料小孩子，煮早餐，洗衣服及熨衫，打臘及吸塵，所做的工作，比較多數家庭主婦更妥善。

不過，他雖然做女傭的工作，打住家工，可是他有一個女朋友，即如任何其他的男孩子一樣，他說：「我極欣賞我的工作，又同時學習英文。」這也是他背去打住家工的原因，伊力今年十八歲，受他的丹麥男朋友羨慕，他又說：「丹麥青年去做男傭已形成了一個趨勢，特別是在英國，我聽說可以在一個英國教師的家庭做一份住家工作，我立即申請，并且不久就來到倫敦了。」

據他說祇有英國人才覺得男人打住家工是怪誕，但是在丹麥的朋友是當作很認真的事，因為在丹麥的學校男生都學烹飪，洗衫，收拾家庭與縫紉的，伊力甚至承認換嬰孩尿布是個專家，如果有人叫他做的話，他認為祇是教育的一部分罷了，即如學習字母了。

伊力說丹麥人要在家做到每一個男人都是好丈夫，他說：「理由是一個男人能更多地幫助妻子料理家務，看管照料孩子，他的婚姻將會更大地成功」。最近他的女友絲拉，回丹麥去了，她也是一個英國的交換女傭，不久，伊力返國與她重聚。他是在哲爾斯區的一間闊大的住宅打住家工，早上八時就要弄好早餐。（阿丁）

香港青年協會提供康樂活動

向蓬勃，這是由於政府機構及一般社會福利團體對青少年康樂活動的推行愈來愈重視的結果。社會學家曾一再指出：要避免青年誤入歧途，走向墮落，除了家庭教育與學校教育之外，還必須誘導他們參加正當的團體活動，以培養他身心的均衡發展。青年康樂活動的普及推行，對促使青少年走向正途，確實是具有重大的作用。

在芸芸的組織機構，對青少年中之康樂活動工作推行得具有顯著成績的，香港青年協會可說是其中的表表者，該會從事青少年活動的服務已有十餘年的「歷史」，對青少年康樂活動的推行，向來均不遺餘力。

香港青年協會在社會熱心人士的協助下，成立於一九六一年，是一個專門為青少年服務的機構，宗旨在培養十四歲至廿一歲的青少年發展其品德及個人興趣，並教導青少年以責任感及自治能力，使他們在身心方面都獲得均衡的發展。

是次第開辦隸屬於該會的青年中心，另一方面是聯絡其他的機構，設立青年小組為屬會。目前，香港青年協會已在港九及新界許多個地區、新區、屋宇建設委員會及房屋協會轄下的區域如柴灣、筲箕灣、北角、堅尼地城、華富邨、樂富新邨、慈雲山、秀茂坪、坪石邨、蘇屋邨、石籬、藍田、葵涌、福來邨及大埔等地分別開辦了二十多個青年中心，每個中心均經常舉辦土風舞、美術、音樂、柔道、手工、家政、球類、器械操、攝影及木工等康樂活動，並不時舉行各項比賽，很受一般青少年所歡迎。

為了培養青少年的集體生活，該會於去年並常舉辦露營活動；此外，並在南丫島設有一座青少年宿舍，專門作為青少年露營或作遠足旅行時歇宿的地方。

該會為了進一步培養青少年服務社會的技能，各中心除了經常舉行集體康樂活動之外，並計劃重點開設救傷班及消防班。救傷班是由聖約翰救傷會派專人講授，訓練內容包括救傷常識、人工呼吸及裹紮等，經考試合格後，可獲聖約翰救傷總會發給證書。消防班將由消防處派出消防官担任講授，訓練內容包括如何預防火警發生及撲滅各項燃燒物品的方法，經考試合格後，並可獲得香港消防事務處發給的證書。

參加了香港青年協會，不但可使生活多姿多采，也能促使本身不斷向上，可說是青少年的理想園地。據悉該會歡迎有志進取的青少年加入為會員，有興趣參加的青少年，可到軒尼詩道東華大廈該會查詢。（易風）

閒話香江

聖誕過後，新年接踵來臨，一九七三年已快將過去，雖然要到了一九七四年一月廿三日才是甲寅的農曆春節，但本港發行的紀念虎（甲寅）郵票，已定於週內公開發售。按理來說，虎年是到農曆春節正式光臨，但大多數居民都以為，一九七三年過後，便已是虎年的開始了。

以往數年，每當隆冬期間，新界多數傳發現老虎的蹤跡，當虎年來臨之際，今年對虎蹤是否會傳得更盛雖仍未知曉，不過，據有關資料記載，本港的確是曾經有過多次老虎的出現。

曾寫過很多有香港動植物的著作，已退休多年的香港大學生物學教授香樂思，其中有一部科學小品「香港郊外」於一九五一年出版，當中有一部分是講述本港的哺乳動物，在該節叙述中，香樂思教授便曾說及本港新界過去多次發現虎蹤的經過。

本港過去發現老虎 均從大陸越嶺而來

香樂思教授指出，一九一五年，曾經有一隻老虎在新界被貝靈漢幫辦所槍殺，而該隻老虎被槍殺之前，已經咬死了格洛查幫辦及兩名印度警察，這隻老虎，甚至傷人的老虎，本港至還到過大帽山和香港的本島上。

及至一九二九年十二月，又明是出現老虎。一九四八年一月，大帽山附近發現老虎腳印，警方在調查時發現有隻老虎在樹叢中出沒，但該次却獵不到老虎，也沒有傷人事件發生。

一九四九年間，當時的何明華會督住在他沙田的別墅內，說是夜間曾有一隻老虎到過別墅的花園，而且在地上留下了腳印。他攝了一張老虎腳印的模樣寄給香樂思，請他鑑定，但香樂思却不能斷定究竟是不是老虎。

至於最近數年，新界雖亦屢傳發現老虎的蹤跡，但不却証實是否眞的有老虎光臨。

過去本港無疑是發現過虎蹤，但由於香港是一個孤島，且久經人類居住，當然不可能容留較大的猛獸，所以在本港出現的老虎，必是由大陸進入，牠們攀山越嶺而來，在新界山頭到處橫行，經過稍事逗留，又再重入內陸。總的來說，本港的山嶺雖然不會藏虎，但本港發現虎踪却是一件隨時均有可能的事。（易風）

有一隻老虎在本港出現，事情的經過是這樣：大埔附近一位農民將耕牛牽回家時，在一道山脊附近，兩旁都有稠密的樹林，忽然從草叢中跳出一隻老虎，撲上牛背把牛咬傷，牛受傷掙扎逃走了約一百碼便不支倒地。後來屠卡克幫辦赴現場調查，証實牛隻是被老虎咬死，但其後老虎却不知所踪。

此後，証實發現虎踪的尚有：一九三四年十二月，深灣羅園村民的猪隻有多頭被野獸咬死，報警後經調查証

管家訓練學校

英國是一個老大帝國，甚麼東西都要講究表示自己的地位，本來在戰後在許多貴族及闊佬的府宅，已沒有了道貌岸然的管家，現在又再東山復起了，今日似乎每一個人從海軍上將以迄伯爵的兒子，都以有一個管家為榮。於是在英國訓練管家的學校又再應運而生。

四十四歲的湯威洛比，在倫敦一間酒店內開設了管家訓練學校，他以前是在伊頓學校畢業的，又當過御林軍的警衛，非常明白規矩。他指導訓練人員每一句也得說得適當，例如一個學員在接聽電話時說：「請留下地址與電話號碼，......」，威洛比指出「不幸」這個字眼現在運用已不合時宜，他應該說「要見到主人回一個電話」才是得體，以示他的主人「夠權威」。

數百名男子在他的這班內接受實習，畢業後馬上在受僱的等候名單內，榜上有名，據他說，現在太空時代的管家，不是懂得服侍「大老爺」，便可充任管家，他必需是個司機、傭工、接待員及秘書，是「一腳踢」的差事，他可能受僱一位商人而不是貴族，但他一定要明白有很長時期以來的做管家的秘密。

威洛比歡迎這一個新的趨勢，一個管家的人不可想像的。「不知道自己的地位」，女王進入管家的務結婚禮物，另一個管家批評菲臘親王「人。另一間由狄克伯奇開始的管家學校，據他說管家是新工作，舊式的僕人已一去不復返了。（阿丁）

但是今日的管家員的選要做其他的工作，據倫敦的馬西就業公司一位發言人說：「今日做管家的可能出街購物的工作，通塞了的坑渠，照料房子的保養，還在從前的做管家職

兩用火鍋 只售H.K.$68.00 暖爐火鍋兩用
只售H.K.$56.00 單用火鍋
台灣民生物產有限公司：九龍尖沙咀彌敦道壹百號（東英大廈）
北角分店：英皇道壹三五至壹四三號 旺角分店：荔枝角道廿二號（東興大廈） 灣仔分店：莊士敦道廿號（東生大廈）

奇華餅家著名結婚禮餅
譽滿港九，逢人話好；會經試過，讚不絕口
總行：上海街四五八號 電話：八五〇八八四 八四五九壹六 分行：上海街三百二十號 電話：八五一四三三 深水埗分行：北河街一百八十九號 電話：八六四五八二
分行：青山道昌華街卅三至卅五號（近蘇屋村）電話：七一壹六一式
土瓜灣分行 土瓜灣道七十八號E（定安大廈）

永發搬運公司 專門搬屋 K634725·654094 H·448176·444927
立信搬運有限公司 專門搬屋 H-720038·729484 K-627545·622941
中聯搬運公司 專門搬屋 香港H·717922 708973 九龍K·333560 333532

商業
工商晚報 分類廣告
銷數廣 效力大 收費廉
每段（大字四個 小字卅四）每天三元（上期收費 不折不扣）
凡涉及法律性廣告，請攜同身份證來本報辦理刊登手續。
洽刊處
（一）中區辦事處利源東街八號地下 電話：二式五四九五·二壹式三三八
（二）灣仔分行城十八號本報廣告部 電話：二七九三零七·二八零七〇八
（三）彌敦道壹零零號東英大廈式樓壹室生記租務處
（四）旺角荔枝角道二十二號東興大廈生記租務處
（五）油麻地上海街三壹九號老公司
（六）九龍城周生生金行（太子道三四式號）
（七）青山道周生生珠寶金行有限公司（青山道三式六號）
（八）油麻地周生生珠寶金行有限公司彌敦道分行（彌敦道式式壹號）
（八）油麻地周生生珠寶金行有限公司彌敦道分行（彌敦道式式壹號）
（九）旺角周生生珠寶金行有限公司（上海街六三壹至六三三號）
（十）深水埗周生生珠寶金行有限公司（大埔道四七號）
（十一）佐敦道周生生珠寶金行有限公司（佐敦道四七號L）
（十二）紅磡周生生珠寶金行有限公司（蕪湖街九十九號至壹零壹號）
（十三）荃灣周生生珠寶金行有限公司荃灣分行（青山道）
（十四）元朗周生生珠寶金行有限公司（大馬路壹號E）

招生
特價機票 美加曼谷台北日本 世界各地特價機票 中環德輔道中173號先施大廈1211室 萬豐旅運有限公司 H445027 9 內線15
特快 美加歐洲簽證 本公司專代辦赴星馬泰日台越南澳洲美加旅遊簽證世界各地平價機票申請護照指導一切手續 去年經辦理成行者凡數千人11年經驗歡迎查詢 及委託萬豐旅運有限公司 中環德輔道中173號先施大廈1211—1212室 H445027—9（內線15）
人人搬運有限公司 15年老字號·搬屋人人實公道 九龍：852552·854471 土瓜灣：626525·623995 香港：452933·452943 旅遊諮詢

人人可讀
香港商科語言書院 立案 安德烈博士主理 被稱為規模最大及師資最好學府
九龍旺角彌敦道603—609號新興大廈三樓 電話：K-858440
九龍旺角彌敦道593—601號廖創興銀行大廈五樓 電話：K-859364
九龍旺角彌敦道687—689號三樓（美美百貨公司右鄰） 電話：K-945747
英婦會話·德文·法文·日文·國語·西班牙文·簿記·會計·速記
打字全科—全部新機 學到畢業 TOEFL班 劍橋大學英文文憑班 電腦打孔驗孔訓練班
英語拼音—一月速成韋氏及國際音標。 英文文法及寫作、國文、葡文、拉丁文 出入口文員班
珠算全科—學費廿元包教識，一月速成 倫敦大學教育普通文憑英文科班 廣告畫裝飾班
香港稅例 各業會計 成本會計 模型雕塑班 商業信札 圖畫班 數理化班 航空地勤 英文速記 訓練班 裁剪全科 美容儀態班

招租
出國急售 碼頭旁邊A4四樓 台吉價平每日下午後 時交電K867757羅治 北河街近天台
租售
洞玄術
香港工科學校 一九七四年度 一月七日新班開課 彌敦道601三樓K305075 軒尼詩道274號 深水埗大埔道92-104號 西環大道西501號 機械繪圖 建築繪圖 工程師任教 工廠電機 冷氣技術
香港工科學校1974年度新班招生 附設函授 一月七日新班開課 彌敦道六〇一廖創興銀行三樓 K305075 灣仔軒尼詩道274—288號H753341 深水埗大埔道92—104號 K953774 西環大道西501—511號 H485447 機械繪圖設計 建築繪圖計則測量力學 廣告室內設計 時裝設計 時裝裁剪 無線電 電腦 工商管理 數學專科 航海電報 冷氣工程 電機工程
HONG KONG RADIO INSTITUTE 香港電專 電視·電報·及無線電各科 一月四日開課 天后廟道11號僑興大廈 電話：700263·719796
招生 宇宙催眠學院 黃金易得 師難求 謀生更為出國 香港名額有限 從速報名 學實用 收實成功

恤苦憐貧 給他們幫助 給他們希望 請捐公益金
痔瘻 無痛脫落·永不復發 黃華湛醫專 歷史悠久·經驗最多 痔血 內外痔 脫肛
喉 吳景雲 專科中醫 喉瘡 喉癬 喉癌
潘柏 醫藥 老牌中醫民間驗方
待聘
出讓 電視機讓
一厘樓租

誰殺的？」「自然是天一真人殺的。」（三六五）
多見樹木少見人，好似有一個熟人，但係因為條街甚黑，又睇唔真係邊個。我推一推陳仔曰：「前面個個人我好似甚熟，行快兩步如何？」
「如但所講，但個朋友想撇甩宋太等個班女人，事屬可疑。」

九:00 夜夜此時聽 轉播倫敦新聞
八:00 新聞報告
時代曲 新聞簡報 港九時事 社會小說「鐵…」
年青人時間 股市行情報導 假日名曲選 工展點唱
兒童世界 片集 新聞及節目簡報
無線電視翡翠台
七彩「卡通」 精打細算
七彩「香港足球大賽」 摔角比賽 最後新聞報告

東昇到底質素較優 電話取分無希望

戰局分析

曾在季初演過慘烈爭奪的東昇電話，今天又在甲組聯賽重逢了，現時的形勢，可能使這仗的緊張刺激氣氛沖淡了，因為電話的護級已有理想進展，甲組地位亦告安穩，東昇卻希望爭取較高位置，預料今天爲一齣「攻防戰」，如果東昇能夠演出上仗追和精工的水準，則可穩勝電話增加兩分。

季初曾被人認爲可以打入四強的東昇，現已居於聯賽積分表的第八位了，它已賽過十二場，四勝五和三敗，得失均爲十五球，而得十三分，而曾經遭受過降班威脅的電話，則爲十三戰三勝四和六敗，射入九球，失廿三球，獲得十分，排在十二，換言之，東昇比電話賽少一場而多三分，故躋於「巨型班」之列的東昇，它的成績卻與「中型班」無異，這點足以刺激起它爲求積分增加而志在必勝，例如東昇前鋒「埋門」的一腳較有把握，則今天再贏電話，似亦毫無疑問，事實上，守於攻的電話，也祇能靠嚴密防守以冀「求和」，可是礙了攻力較強的隊伍，密集防禦的可靠程度也會減低，而且電話雖排在第十二，但比警察多七分，較港會多九分，故在首循環雖未結束，而次循環賽事早已提前上演的聲中，電話的甲組地位已告穩定，已無須急圖爆冷，祇要追和強隊而搶得一分，於願已足，看本屆球季電話的三次取勝，爲贏流浪二比一，勝警察三比零，贏元朗一比零，挫流浪而打開勝利之門，看來似乎是冷門，但當時恰爲流浪向蘇格蘭再度招兵，似乎產生了「青黃不接」的低潮，贏元朗的一仗，由於「鄉親班」戰術錯誤，故在三場打勝仗過程追憶，電話挫警察之役爲打出眞工夫取勝的唯一賽事，四場和局，則以追和精工及消防兩仗算得半冷門，嚴格的說：本屆的電話，仍乏向強隊爆冷的潛力，因爲鋒線的攻力依然不够，今天對東昇，似乎難以出現奇蹟。

中場推進相當悅目，而「埋門」工夫較差的昨，攻力並不很強，以致季初曾對它看好的人，感到「跌眼鏡」，過去的的廿二場，祇曾四勝、以二比一贏流浪之後，已算擊敗較強的對手，其餘三仗爲勝電話一比一，贏港會三比一，勝鐵行一比零，足以反映出東昇前鋒的破密集工夫不甚理想，當其最擅長的「擺精式」推進被瓦解之後，則形成無術可施，贏波的機會也打了折扣，今天「昇電」對抗既然被估是一齣「攻防戰」，是則東昇前鋒的進攻功夫，也面臨新的考驗，追和精工之役，東昇已回復水準，且看今天與電話對抗，能否仍有佳作？倘若鋒線有上仗向精工反撲時候的攻力，則可輕取電話。

「昇電」季初在旺角市政球場的一場夜戰，東昇以一比零僅勝電話，而且贏波亦備受一役十二碼自由球，當時雙方爭持劇烈，東昇的前鋒也被「打窒」，而當晚的夜波，電話有三個球員被球證着令離場，後來也被足總紀律小組判處停賽三場或四場，以本屆足球賽的犯規事件而論，在一場比賽裡，一隊有三個球員被逐也算是一項紀錄，上次的慘烈爭奪，也許球迷仍未忘懷，而「昇電」兩隊今天重逢，畢竟雙方球員是否對本屆初週的事蹟而有戒心，而踢出一場純技術較量的競賽呢？仍待今天在花墟球場兩陣對圓之後，才找出答案，惟照雙方近期的表現看，則估計今天將會踢出一場「斯文波」。

以雙方技術及近況而論，則東昇應可再贏電話，但黃達財被嚴密鉗制，亦爲必然趨勢，在電話採取密集防禦的情形下，東昇勢必陷於攻堅，「擺膽式」的推進能否撕破對方防禦網，這是東昇能否獲得大捷的關鍵，由於電話的鋒線突擊威脅並不很強，東昇後防所受的壓力亦不會很大，今天可能採「三三四」的打法，曾廷輝也開上中場，因而攻力亦更見加強，看來電話要「求和」亦不容易。

工商晚報 體育

聯賽東昇電話對壘 今午在花墟場上演

東昇對電話甲組足球聯賽，今日下午三時半在花墟球場舉行，預備組於下午一時四十五分先作序幕戰。

東昇與電話在甲組聯賽第一循環碰頭時，東昇一比零告捷。兩隊今天在次循環重逢，電話技遜一籌，仍不易有贏波希望。

在甲組聯賽中東昇一度戰績十分低落，曾以零比三大敗於元朗，演出一無是處，但最近在聯賽以三比三追和精工一仗，狀態已告好轉，後防較穩，前鋒亦較有威脅。

雖然東昇的人腳并非很完整，但與電話對抗，東昇定可應付得來。祇是電話向來採用密集踢法，東昇欲將其擊倒，就必須採用急攻，後防也不宜過於輕出，以免予電話有突擊機會，這樣，相信東昇仍可在力戰之下取得勝利。

電話陣中大部份是新血，腳下工夫仍欠上乘，所恃者是死纏爛打的拼勁，先求穩守，利用密集防禦來困擾對方，然後伺機突擊，這便是他們搶分的本錢。他們過去在聯賽能夠追和精工及消防，便是這個原因。

實際上電話的鋒力并不強，由於他們的前鋒傳射工夫欠佳，埋門威脅實在有限，因此，祇要東昇各守衛能緊守崗位，他們就不易有乘虛而入的機會，電話欲向東昇搶分，將難如願。

精工雖然贏了消防 雙方演出很差 消防反轉較好

雙方昨天都踢得很差，但消防比諸南華已有了改善，而精工則祇踢出對東昇和流浪時的五成水準。也許是由於精工贏得太快，使球員們失去了競賽精神，開賽後僅十分鐘，胡順華便憑着胡國雄一腳美妙傳球，在禁區內抽射入網，跟着數分鐘後，廖榮礎回傳龍門，卡胡禮因爲陽光刺眼關係，拍球入網，精工在以二比零領前後，戰意開始鬆解，但消防並沒有乘着這個機會採取壓迫踢法，反而放棄中場，任由對方球員推進。因此，於三十多分鐘，戴歷便有機會切入底線刮出，華德門前五碼將球一頂入網。下半場，精工更爲散漫，祇有後防的積奇、任國安和前鋒的戴歷仍有球味，不過，消防雖然踢得很努力，但限於質素，祇能於落後四比零時才打破光蛋。以攻勢而言，消防以在中場推進，但他們祇能在精工禁區邊緣便不知如何撕破精工的防衛網，張子慧已開始有生氣，成爲消防最有威脅一人，但由於隊友既無射門腳頭，亦無過關本領，因此雖在張子慧努力下仍未見有好表現，以昨仗而論，精工完全以質贏消防，四比一的戰果十分合理。消防於下半場，曾先後以麥約翰、趙雨亮代替胡錦良、李桂雄。開賽時雙方陣容如下：

（精工）朱國權
黎賓忠 積奇 任國安 陳長強
陳鴻平 何新華
戴歷 胡國雄 華德 胡順華

（消防）卡胡禮
李桂雄 古廉權 文錦棠 廖榮礎
曾展鵬 梁向華 布連
高賓 張子慧 胡錦良

場邊人語

雖然一切條件都有利於吸引觀衆，但昨天大球場的精工對消防大戰，祇有七千多球迷入座。

在聖誕假期和陽光普照的天氣下，仍未能吸引觀衆，顯然球隊本身使球迷失了信心是部份原因之一，但我們不能忽略了一項主要因素便是大場波似乎排得太密了。

這是精、消雙方於六天來第二次在大球場露面，亦是六天來排在大球場的第四場比賽，即使是熱愛足球的球迷亦不可能於六天之內，抽空四段時間，跑到大球場看波。聯賽管委員的這項措施，似乎有值得改善的地方。

當然，目前有部份球隊已失去了球迷捧場的價值，即如昨仗的對賽隊伍之一消防便是。在昨天精工踢得如此散漫的情況下，消防仍以一比四敗北，可見消防目前的狀態和水平已不能置身於強隊之列。

東昇電話陣容

甘乃泉
（東昇）廖錦明 曾廷輝 梁錦洪 馬迎祥
鄧沛強 麥天富
盧洪海 袁權韜 黃達財 翁偉國

陳超強
（電話）江達祥 張志培 李崇剛 黃錦雄
王展健 胡秀文 魯潤財
連和平 司徒裕雄 麥樹渠

無傷大雅

損失還屬球迷

過去許多外隊來港作賽，不知有過幾多次，是「貨不對辦」的。今次南斯拉夫奧夫基隊，又有三名國腳有來到。祇得杜魯迪一名國腳隨軍，唔來嘅多過來嘅。

因什麼？唔來得，當然有好多道理以說明，何以不隨之而宣佈票價應減低的道理。

起碼應將奧夫基隊的戲金扣減。

不過，扣「戲金」，祇是足總得償損失，而買咗預售票入場睇波的球迷，則祇受到損失，而毫沒有抵償。最不值者，還是球迷。

有理由唔暢銷

假如繼之而來的迅速隊，也有二、三個最佳的球員，所謂「戲胆」者，也沒有隨軍而來！則下月四日，奧夫基對迅速隊這一仗，預售票應該唔暢銷。

今次的三角對抗賽，聞說預售票不甚搶手，大概曾經過嘢的球迷，經驗使到他們精醒D吧！

花絮 球衣顏色各不同 十紅叢中一點綠

△昨日仍是假期，但大球場卻未見熱鬧，精工與消防的對抗，祇有七千多觀衆。這仗缺乏「大戰」的氣氛，曾被看作「精消大戰」的比賽，祇是賽過了二十分鐘之後，也呈現「精采全『消』」。

△昨日到大球場觀戰的觀衆七千八百六十五人，門劵收入二萬八千六百九十五元。

△天氣寒冷，精工球員穿上長袖波衫，但「大水牛」華德則將雙袖捋起至手肘之上，全隊的十一個球員，祇是華德露出雙臂，他身材已是高大，再加上露臂，也特別易辨認，消防守門員卡胡禮，則穿綠色球衣，紅長褲，有人說：消防陣中「十紅叢中一點綠」，也特別搶眼。

△積奇昨日似乎是高賓的「冠星」，幾次高賓進攻，曾被積奇由後追趕，走快一步而「食位」爭得皮球，另一次在中場爭頂皮球，兩人凌空相撞，雖然都頂不中皮球，但積奇似乎看清了皮球去勢，讓黎賓忠從容截球。

似祝贏波是精工 突有氣球昇上空

△開賽後祇是十七分鐘，精工已入兩球，而且祇是在七分鐘裡獲得的紀錄，十分鐘，胡順華在古廉權監視下「敵前登陸」，由胡拍檔替精工「食頭」，十七分鐘，胡國雄傳球給戴歷，皮球「窩利」向龍門飛去，卡胡禮抬眼上望，卻被太陽的影響，故雖伸手欲接球，可是反而將球入網，有人笑說：雖屬雙方球員各曾將一球送入龍門，但卻是精工贏二比零。

△還是精工贏了兩球之後相隔三分鐘，一個藍色的氣球，在西看台近廿八段上空緩緩的上升，氣球顏色與精工球衣相接近，看大鐘爲二十分，記分牌是二比零，這像是慶賀精工贏波，結果精工以四比一奏凱，也許祇是湊巧，但卻算得球場上少見的景色。

△古廉權與華德爭球後，祇見「阿古」演出一次「晒靴」，蝕硬的「大水牛」也倒在地上，球證向古廉權出示「黃牌」，昨夜他也是唯一被球證給予一點顏色的人。

△「氣袋」曾展鵬替消防打破「光蛋」，於下半場廿九分鐘乘着精工後防「大漏」而施展快射，也憑着他夠速度而不致食蛋。

奧夫基隊試腳的鏡頭：南斯拉夫奧夫基隊昨在掃桿埔球場試腳，他們除了練氣練力的操練之外，也有分隊對抗賽之練習，他們都是以短傳滲入的功夫爲本旨，大概這是南斯拉夫的常慣戰術，到時，他們與南、精、消聯對賽時，也許用這種戰法去爭勝的，圖爲該隊在練習時，採用兩人合作的方法，以鍛鍊腰力的鏡頭。（李就攝）

有話則長無話則短

WM 74

△明年世界盃足球賽的十六支隊伍，已有十四隊正式獲得在慕尼黑演出的資格，祇有蘇俄與智利之爭，要到下月五日才能決定誰是入圍隊伍，照一般推斷，智利入圍的可能性較大。另一隊是南斯拉夫與西班牙之對抗，亦要在一月十六日在巴黎一戰之後才能決定，論實力，以南斯拉夫隊強較，希望較高。在電視上，看南斯拉夫對希臘之戰，南隊贏得十分輕鬆，西班牙當非其對手。

非洲區入圍的扎伊爾隊與中美區的海地，實力最弱，它們雖然能獲得入圍權，但初賽便會立即遭遇淘汰，它們的球員，睇波的機會多過打波。

△它們十六隊的分組賽程，將于一月五日在法蘭福克抽籤決定之後，許多隊伍也開始進入已定的地點進行集訓。

今次特別惹人注意的，是義大利隊，因爲它在歐洲區的外圍賽中，得了十分，且沒有失過球，爲不失球的長勝軍。攻守實力強而均勻，使上屆冠軍巴西，主辦國隊的西德，都爲之提肝吊胆。

東德、波蘭審慎謀冷，荷蘭也希望給予全球一個新印象，有此種種原因，明年的世界盃在複賽時已有甚激烈之場面出現矣，預料比上屆更可觀。（高參）

此君既擺烏龍復大發牢騷：消防昨敗于精工，演出散漫，門將卡胡禮更接球甩手，而擺烏龍，枉失第二球。圖爲他在網內大發牢騷的鏡頭。（李就攝）

聖誕夜保齡賽紀盛

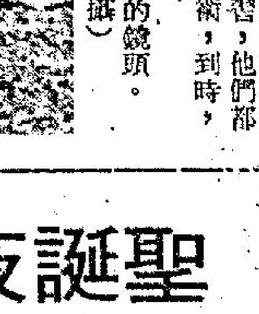

一年一度「聖誕之夜保齡聯歡賽」照例在四海保齡球場進行，雖然氣溫降至七度，燈飾照明又受到限制，但場內仍熱鬧非常，除了五十二對參加聯歡賽的男女球員外，還有更多的湊熱鬧的市民與四海球場的常客，他們在玩球、飲酒、聊天、觀戰各適其適，樂也融融。

女子是善變的，部份女球員臨時甩底，急得潘達強與成映光團團轉，出盡八寶與落足嘴頭，始湊足人數，使男女混合雙打比賽能順利進行，但已比原定晚上十一點開波的時間遲了二十分鐘。

四海執行董事吳仲達，邀到「香港微笑小姐」麥美甜，到場主持抽籤及頒獎，她披一件海虎皮褸，美艷動人，臉上總是掛着笑容，予人一種親切而又舒服的感覺；陪同一起的還有具有洋娃娃面孔的潘達強夫人，與四海關係甚爲密切的黃成培醫生、李家園董事長李超雲及來利樂烟廠業務經理白劍生等。

時間過得眞快，轉眼又一年了，記得去屆「聖誕之夜保齡聯歡賽」舉行時，成映光三杯到肚後，藉着幾分酒意與借祝賀聖誕快樂爲名，向在場的女賓索吻，女仕們一時不知所措，成映光便得其所哉，由廿七號球道吻到五十二號球道，幾乎無一女仕能夠倖免，一時傳爲佳話。

最忙碌的還是比賽部的孫學敏、何麗英、簡順美與阮慶昌等幾人，不過他們都有五六年的經驗，應付這種場面顯得綽綽有餘。但有點使人大惑不解者，就是成績公佈牌上把這項聯歡賽寫爲「月夜保齡賽」，以農曆計算聖誕節是十二月初二（舊曆），照理一點月色也是沒有的，初三初四才能見到蛾眉。

陳氏姐妹艷玲與艷芳是最捧場的，每年均有參加，今年更連艷萍、艷冰與艷蘭等全都出齊，「五名門淑女」這齣電視劇，找她們去主演的話，五姊妹的角色便不用花腦根去物識了。

在這種場合不見鮑景賢是少有的，細查之下，原來抱恙入院幾天了，願我主賜福鮑SIR，早日身體康復。

聯歡賽在幽暗的綠色燈光下進行，高手未必佔到便宜，新仔亦能摸黑爭擅，爆其冷門，所以該項賽事能容高手與新秀於一堂。當然初哥是較吃虧的，從比賽中所見，第一局便有十五人在一百分以下，第二局亦有十三人的成績低過一百分的最少分數，只有四十八分，次爲六十二分，抽簽抽着他們已是涼了一截，例如肥仔吳天培，一開始便已打輸數了。

幸而賽會設有個人一局最高積分獎，使高手們不致心灰意冷。

聯歡賽每人打三局，迄次日凌晨二時許才結束，麥美甜小姐頒發獎品後，又由黃成培醫生主持幸運抽獎，一百零四位球員全不落空，盡歡始散。

茲錄優勝名單及成績如下：

冠軍：胡宏達夫人（四六五）卜禮達（五八一）一〇四六分。

亞軍：馮大綱夫人（五〇四）梁國雄（四七七）九八一分。

季軍：胡玉美（五七一）駱國榮（四〇九）九八〇分。

女子一局獎：陳艷芳，一九六分。

男子一局：黃輝，二〇五分。

馬經

第八班兩組短途 飛渡樂連捷佔先

論馬 張基

元旦日的第八班賽事，路程是一二三五公尺，分成兩組角逐，第一組的後備馬依次是好厲害、力搏及純利。

正選的十二駒中，天馬、驃騎將軍與順利近期未見在晨課露面，後備馬補出是不成問題的。粗看大局，與麗有珍味、勝鎗、祖兒、力搏等四駒列陣，聲勢浩大，但以質態言，珍味較麗侶高出一籌以上，假如有夠硬的配搭執韁，仍屬正路之選。勝鎗健康惡劣，祖兒質庸，力博亦連拼見疲，都屬搖旗吶喊之流，難寄厚望者。

能予與麗馬威脅的，首推佐治摩亞馬房的飛渡，以其過往速度言，在第八班無疑佔盡優勢，此駒前窟平平，在沙地祇能勝長途，但草地競賽，此程會最合腳法，近態仍穩，假如珍味再用陳浩祥，便有可乘機會了。

杜麗的純利，在沙地亦跑不出水準，觀近課琢磨得不遺餘力，戰意是不必懷疑的，是此賽中第三勢力。

五星上將勇況仍穩，但此駒班次未見有利，拼博無大反應，恐會淪爲位置馬。大勝體弱，上陣次數過頻，也難望有水準演出的。

第二組的十五駒中，以近態言，摩麗之東山少將較可取，此駒在轉腕後，狀態以今回最出色，速度雖非無過人處，但坐位望贏，做到有餘了。

樂連捷新勝猶勇，此駒質新，在此班佔有一定優勢，課後由謝恩變快試一里，可見仍有再拼決心，再用魏德禮的話，取勝機會應在前駒之上。

杜麗的鋑鋑及體育精神均見積極，眼見狀態不弱，但前駒此程嫌短，後者在夜賽演出太劣，未有接近演出之前，總使人難具信心。

領寶勝後備戰稜疏，到底馬齡已不輕，勇況不易長期持續的。

徐友近課頭有火氣，眼見比隸實麗時更好，屆時用鄭棣池執韁而成冷門，有注意價值。

滿意山茶花會爆 飛渡在草地可勝

四方八面 曹穎

第七、八班的馬，已開始回到日賽，善于跑沙地的馬，機會就受影響，反轉來老馬會得意了。

元旦的賽事，第七班馬的路程爲九七五公尺，分兩組上演，第一組：無一報名馬而特別擅此程者，冷門馬會乘時而興。老馬滿意及質新的威標，到時必屬冷門，但能爆之機會最高者。滿意在前段能跟，後勁亦相當強，近態漸漸有起色。威標雖非質高之馬，但在第八班如此之低，實有多少便宜，可與望駒一門，值得注意，且必屬有分頭之馬。第二組：快馬較多，此一組有態者亦不少，必有劇門。多寶來、皇冠之寶、愛運佳應佔優勢。而以皇冠之寶與多寶來狀態較穩。山茶花有前速，潛伏已久，這是可以一爆的分子。

第八班亦分兩組上演，路程爲一二三五公尺，第一組有一放能直趨終點之實力者，有天馬、五星上將。恐跟而於最後能壓倒快放馬者，有飛渡、勝鎗、認眞够運。飛渡在沙地出場，大熱死火，今次可勝回一仗。第二組：領寶、飛龍如利放頭，飛龍力短，不能領寶。能憑後上人挫領寶者，則有喜寶馬第二、東山少將。如體育精神補得上，必須注意。

眞威火氣稍降

今晨特別鏡頭（客邊欄）

綠林	53.8(26.8)	丹	步密勁足	神態悅目
新圃	1.21.6(26.1)	銘	全程力留	火氣奇旺
太陽皇	1.25.5(27.3)	英	揮洒自如	起得滿意
東方英雄	1.28.0(28.5)	馬	餘勁充沛	已露佳態
愛甜蜜	1.24.0(28.5)	蘭	衝勁十足	態在頂點
赤先鋒	1.24.5(26.0)	毓	硬性續減	在進步中
霹靂金剛	1.26.2(29.0)	瑩	氣勢增強	收身上勁
雪山	2.02.3(30.0)	蘭	態神活躍	已復舊觀
眞敢勇	1.31.8(32.0)	池	末段拉慢	力搶鋒芒
飛騰	1.32.0(28.3)	勞	脚頭爽勁	有光迴勇

次天分組公佈 打吡形勢緊湊

一月五日 星期六

新馬 香港打吡賽 二二三〇公尺
（將編第三場且爲四重彩）

吉利時、獲冠多利、得順利、鐵漢谷、羅馬神駒、百戰雄師、飛馬王子、谷中文豪、太陽皇、超越日、眞聲、得利門、高齡灰牝、福馬、凱旋、祝君長勝（退出）、回合

第三班 第一組 一八〇〇公尺

捷達、翡翠湖、快樂領隊、金像、高輝、白麗夫人、龍祥、人之像、蒙地力度、月球石、追風、歡心、華蓮赫（後備）、多明麗、時來運到（退出）、番攤、石器時代、獲得好

第三班 第二組 一八〇〇公尺

祥輝、大機會、必圖利、呼呼、福恰、遐齡、可可、家寶、高力的、龍都、聚金、新豐年、勁能（後備）、喜樂人、眞叻

第五班 第一組 一六五〇公尺

躍水、珊瑚海、歡樂昇平、欣心、金滿谷、一本萬利、飛快、得利是、得志英雄、巾幗英雄、新圖利、眞勇敢、威勢高、長勝

第五班 第二組 一六五〇公尺

烏金、神龍、荷蘭之寶、豪俠、快樂獵人、香蜜寶、甜蜜、新希望、特快車、聖旨到、三燮、赤先鋒、蒙古王子

第五班 第三組

勤得、皇冠之光、好好日、菩薩蠻、喜得你、獨眼龍、東方英雄、幸運王子、超速、霹靂金剛、猛虎、威健霸、準確、眞威

第六班 一二三五公尺

領航燈	一四〇
亞洲皇后	一三七
第三世界	一三二
地利	一三一
總誠	一三一
奔得	一三〇
感恩	一三〇
棣棣好	一二八
噴水池	一二七
上味	一二六
泰橋	一二三
寵愛	一二三
樂趣	一三二
幸運之寶	一三八
大家發	一三〇

新馬（四五歲） 一八〇〇公尺

好拍檔	一三五
萬眾歡騰	一三五
環遊世界	一三五
鐵寶	一三五
快猛	一三五
飛駿	一三五
意有所圖	一三五
金童	一三五
金錢豹	一三五
勇騎士	一三五
驟中雄	一三五
先惠	一三五
力驥	一三五
認眞好	一三五

新馬（三歲） 一八〇〇公尺

跑得快	一三五
嘉利	一三五
乾隆	一三五
快名駒	一三五
榮辰	一三五
好晒喇	一三五
雪蹄奔	一三五
永勝	一三五
大喜事	一三五
威勁	一三五
山手通	一三五

晨操快訊 刊第八頁

今天可能採「三三四」的打法，曾廷輝也開上中場，因而攻力亦更見加強，看來需要「求和」亦不容易。

今次的三角對抗賽，聞說預售票不甚搶手，大概曾經領過野的球迷，經驗使到他們精番D吧！

才能決定，論實力，以南斯拉夫隊強較，希望較高。在電視上，看南斯拉夫對希臘之戰，南隊贏得十分輕鬆，西班牙當非其對手。非洲區入圍的札伊爾隊與中美區……更可觀。（高登）

……東德、波蘭善意謀冷，荷蘭也希望給予全球一個新印象，有此種種原因，明年的世界盃在複賽時已有甚激烈之場面出現矣，預料比上屆

今日上午股市走勢

產油國家一聲放寬輸出　晨市買家活躍　行情全面復甦

阿剌伯產油國的一聲放寬石油出口，假後的本港股市，今晨即表現龍騰虎躍，市面可以說全面復甦，各類股份，開市即已彈上多個價位，而隨即在買家放心追入之下，成價更見步步上揚，整個上午市況，除開市之際，曾作極微的反覆及挫低之外，後投供在暢順之中，直至收市，各類股份俱在高價位中易手，而四會成交總額亦顯然彈上。

今晨市況的驟然轉上，主要是今晨的消息，根據外電報導，阿剌伯國家有意較為放寬石油的輸出，而且在另一方面，西方國家會議，設若阿剌伯國家仍以石油作武器的話，將會聯合而加以在財經及資源方面的抵制，結果引出了文盲的阿剌伯宣佈。長久以來對世界各國都引起無限打擊的石油問題，似在聖誕之後，有所轉變，而英國方面，因為阿剌伯國家的宣佈，而表示經濟及各種有關能源的限制不會升級，如此，一般估計對其近日的黑影，似乎有了若干改善，這兩項對本港經濟及股市都或多或少有影响的消息的傳出，故使港股市今晨的轉向，尤其是石油問題，刺激較大，因為一直以來，市場中人都以此問題為壞市的主因，如今有較佳的轉機，對失望的人心是有刺激的。

在另外一方面，由於今晨開市，世界部份市場，昨日俱無市，致變化如何仍難預料，因近日港股，多跟隨外地股市的變動而變動，如今成獨自的向上，此一上勢會否保持？當然一般不願見指數跌破四百點的有心人士，會大力的支撐，但是否會如願，實難以預料。

在今晨的交投中，一開造八元半，曾見八元四角，而後即見往上，升至八元八角收市，怡和開市成廿六元六角，一度低達廿六元三角，而後升上廿八元六角，會德豐以五元開市見低於四元五九，後衛上五元三角收市，和記開市成六元九五，升上七元三角收市，滙豐銀行倫敦登記以廿五元半開市，而收市成廿六元六角。九巴則由六元七五升上七元二角收市，新世界以二元四五開市，升上二元六五，大昌開造一元六七，後升上一元八角收市，大生以二元二角開市，而以二元三角收市。

恒生中午指數
四三五・五九
升三五・五八

金銀指數

綜合指數　三七・六三　升二・七四
金指數　三八・三三　升二・八二
銀指數　三七・九六　升二・八〇

四家証券交易所上午成交總額

金銀：一六、三四〇、〇〇〇元
九龍：五、九五〇、〇〇〇元
香港：一〇、五〇〇、〇〇〇元
遠東：二一、六三〇、〇〇〇元

（本週一指數）

恒生：四〇〇・〇一　跌一四・八七
遠東：一九二八・三三　跌五九・八三
金銀：（綜）三四・八九　跌一・二四
（金）三五・五一　跌一・三一
（銀）三五・一〇　跌一・一七

經濟點滴

本港可為金融中心　台鋼枝限價高七成

香港總商會在其最新出版的會刊中，刊載了香港上海滙豐銀行總經理鮑約翰就香港成為「金融中心」的問題而作的演講。鮑約翰認為，香港在「金融中心」的發展前景甚為樂觀。

鮑約翰表示：「金融中心」這個名詞乃指「該地方對貨幣的供與求均為足夠，繼而創立一個金融社團，並試圖控制基金的流動，使社會得以收益。」他認為在今後十年內，「太平洋區為大有作為的地方」。

× × ×

美國一九七三年第三季度在同其他國家的收支結算中，出現破紀錄的二十五億美元順差。據商務部說，第三季度的順差成為一九六零年政府開始紀錄國際收支數字以來最大的季度順差。

× × ×

一名港府破產管理處發言人表示，本港今年是超紀錄的破產年。

他說，今年一月至本月間，申請的破產令已達五十多宗，超出歷年紀錄，一九七零年至七一年度，申請的破是六宗，一九七二年至七三年為十九宗。

發言人說，這些數字反映股市指數的變動，一九七一至七三年間，在本港開設的新商行達八千三百四十二家，其中很多是沒有宣佈破產而靜悄悄倒閉的。

× × ×

非律賓全部停止水泥出口，這是非律賓政府於當地燃料供應缺乏，完全沒有辦法下所決定的。

據非律賓水泥工業當局主席巴特諾稱，此舉是需要的，因為水泥生產使用大量燃料，他說，生產一噸水泥，需要燃料油大約一百五十至二百五十公斤，輸出水泥實際上意味着輸出燃料油。

× × ×

台灣最近宣佈鋼枝的限價提高百分之七十，這次提高限價是因為原料上漲，供求不平衡，鋼枝出現黑市，為使生產增加而提高限價。

× × ×

股市經濟版

美國股票走勢指數

【紐約廿六日美聯社電】杜鈕斯平均指數：

種類	開市	收市	昨日收市比較
工業股	八二九・八七	八三七・五六	升一二・七五
交通股	一八三・九二	一八九・〇三	升八・四〇
公共事業	八七・九〇	八八・六一	升一・一九
其他股	二六三・三五	二六七・〇一	升七・九一

美股動態　石油增產利好　美股力向上游

【紐約廿六日美聯社】星期三股市作有力攀升，股票經紀們表示阿剌伯國家對數個國家的石油增產百分之十五，是利好消息。

杜鈕斯指數在首個交易小時內上升超過二十點，稍後回順至上揚十點，然後反覆上落，至收市前半小時上升逾廿一點。紐約証券交易所升價股與跌價股的比率為四比一，交投活躍。

分析家認為：雖然阿聯對美國的石油禁運仍未解除，但由日本及其他歐洲國家的得到增產，反映美國亦有希望得到解禁石油。

分析家更同時指出：現時部份地方得到石油增產，大有可能將更多石油及石油產品運到美國，從而改進美國數間大公司與海外的原料，前景不會如較早時那麼灰暗。

升價股包括那些熱門股票，石油類股票作有力上揚；交通類及公用類股票價位亦昇高。

杜鈕斯卅種工業平均指數收市時上升廿二點七五至八三七點五六。升價股一千二百零四種，跌價股三百五十八種，紐約証券交易所全日成交股數一千一百五十四萬股，指數收上升一點四三至五十點八零。

市場內外

破四邊緣險象環生　兩重難關渡過一個

上日聖誕前夕，恒生指數收市報四〇〇點〇一，認眞是險象環生，不少人拍拍胸膛定一定驚，因為人人已經捏了一把冷汗。

× × ×

日前計算恒生指數有段小插曲，最初時計數人員計出指數是三九八・三九，此其時一切精神上的支柱全都倒塌了，幸好當計數人員覆計之後，發現船塢股有錯，再重頭計起後，指數向上回彈一點餘，又扳回四字頭，不致跌落三字。

× × ×

聖誕節又慢慢的去了，不少有思鄉病的股友，回憶去年今日大家忙於賺錢賺的笑呵呵，今年今日卻在注視股價一點一點的下跌弄至神經衰弱症，更有那些盼望返家鄉遙遙無期。

× × ×

最新會中二角、三角一股的股票，又開始露面，某君正打算投資做一位細股股東，但是又恐破至一毫，連小小本錢都要蝕掉才眞不划算。

× × ×

指數不斷的下跌，有人懷疑有朝一日當指數跌至無可再跌的地步，例如已到「零」的盡頭，此時指數的計算是否會有「負」號出現呢？此時此景實不敢加以想像。

× × ×

某君謂，老番冬節已過，總算是渡過了一個難關，股票經過此一關口已遍體鱗傷，尚有一個唐人年的虎口要過，這個虎口才眞是名符其實甚難渡過，千萬要打起精神，只要此關再過，前途就平安了。

× × ×

今天假期過後市場即景，初啓市人人精神十之八九無精打采，與節前一樣相互輝映，從某君的答案中可知原因，「咁淡的市倒不如返屋企瞓覺好過，就响兜度浪費時間。」・敘・

巴黎貝魯特金價報跌　加拿大黃金期貨急漲　港市漲七元半尾盤六五九・二

【本報訊】由於聖誕假期，歐洲金融市場仍休息無市，巴黎市場則跌五角八仙，報一〇五・六七美元。中東市場復市，只貝魯特亦跌五角，報一〇七・五〇美元。

本港金市，前市週一尾盤為六五一・七，經過兩天假期，今晨開盤受巴黎及貝魯特行情影响，以六四九・五開盤，但開盤後迅即見買家，由於加拿大昨日一月份期貨買賣急升兩元二角半，報一〇九・二五美元，港市人心跟風轉好，由於前市隔水低，今晨買家意盛，最高價為六五九・八，最低開市價六四九・五，最後以六五九・二收市；息價訂去息一元九角半，上牌現貨無交收，公價定六六〇・〇。

美鈔上揚，大鈔報五・〇七五，普鈔報五・〇六五；美電最高報五・〇七五，最低報五・〇七二五。

日元微升，大紙報一八〇・〇，細紙報一七九・〇；台幣報一二八・〇；西德馬克報一八八・〇；法國法郎報一〇四・〇；瑞士法郎報一五七・〇；澳洲元報七・四七；加拿大紙報五・〇五。

上午金融行情表

十二月廿七日（星期四）

（九九K金價）

開市 649.5　收市 659.2
最高 659.8　最低 649.5
（去息一元九角五仙）

（美鈔）
最高 5.075
最低 5.065

（美電）
最高 5.0750
最低 5.0725

（雜幣）

日元（每萬計）	180.00
台幣（每千計）	128.00
西貢紙（每千計）	8.00
泰幣（每百計）	25.00
星加坡大紙（每元計）	2.06
星加坡細紙（每元計）	2.05
勞啤（每百計）	52.00
西德馬克（每百計）	188.00
法國法郎（每百計）	104.00
瑞士法郎（每百計）	157.00
加拿大紙（每元計）	5.05
澳洲元（每元計）	7.47
正鎊（每鎊計）	11.70
叻幣（每元計）	0.97

（歐洲金價）

倫敦金價（每安士計）	106.75美元（休息）
瑞士金價（每安士出價計）	108.00美元（休息）
巴黎金價（每安士計）	105.67美元（跌五角八仙）

（英鎊）

倫敦轉讓鎊（每鎊計）	2.3075美元（休息）
美國舊老士（每鎊計）	2.3087美元（休息）

英國廢鐵商人要求立即解除低級廢鐵及廢鋼的出口禁令。據報導，英國廢鐵商聯合會認為，英國鋼鐵工業減產百分之五十，已使廢鐵的供求情況，由求過於供變為供應過剩。

英國是在今年十月一日開始禁止廢鐵出口的，但向「共同市場」國家輸出小量低級廢鐵則例外。

× × ×

日本政府決定將石油製品的入口稅降低，減稅範圍包括：㈠燃料用粗汽油關稅由每公秉二千一百五十日圓降為一千零七十日圓。㈡取暖用石油，民用石油氣關稅由現行每公秉一千五百二十日圓及八百八十日圓，降為一千零十日圓及五百零十日圓，即降百分之卅。

× × ×

日本副首相三木今天結束五天官式訪問中東時證實說，日本將以低息供給埃及一億四千萬美元，以作開濶和加深蘇彝士運河之用。

所屬公司衆多業務廣泛　會德豐是否偏低

首嘆息，影响所及，商場不景，百業呈現疲態。這種現象，在本年初，無人會預測得到。

近日股市交投甚為疏落，平均每日數千萬元左右，平均每間股票行僅得三數萬元生意，與去年今日，有天淵之別。

過去交投頗多的會德豐，近日祇是維持十餘萬股而已，股價日見低沉，其實此變股份不應被人如此輕視者，因為其盈利潛力強大，業務擴展至亞洲各地，不局限於本港，作為長期持有，是相當有利，況當大市回升時，此類股份將會率先彈上。惜其過去作風，頗令投資人士捉摸不定。

會德豐截至本年三月三十一日止年度，純利達一億一千四百一十六萬元，較諸一九七二年度增加百分之八十六點三，與此同期，集團未經核對之綜合純利，扣除稅項及少數股權後，約為港幣一億八千萬元。

經過多年來，不斷的收購及合併行動，現該集團之附屬公司，及聯營公司已有多間，分別經營地產業、航業、製造業、銷售業及其他投資等業，現將其附屬公司及業務情況，粗畧列述如下：

㈠香港置業信託有限公司——該集團之主要地產機構，乃香港置業信託及聯邦地……故新租務法案，對其無甚影响。置業信託本年純利增加百分之二百四十六，而聯邦地產亦增百分之五十。

㈡會德豐船務國際有限公司及其附屬公司——此為會德豐之直屬公司，該公司本年度之純利較去年增加百分之一百四十三，有關其他附屬公司方面，會德豐保險有限公司本年再創更佳之成就，保險業務不斷擴展，TRUMP INVESTMENTS LTD所擁有位於山頂之高級住宅僑福閣，均已全部租出。而宇宙機器有限公司雖在金融動盪中，其銷售及盈利仍有超出預算之成就。

㈢連卡佛有限公司及其附屬公司——連卡佛本年度銷售總額比去年增加，而純利增加達百分之七十八，珠寶部銷額增長率非常可觀，非珠寶類貨品之銷額亦有相當增加。

作為連卡佛百貨[illegible]行之永久商場，連卡佛大廈則拆建為一高層商業大廈。

去年四月一日成立為附屬公司之ROTACOC (969) LTD，其製衣出口業務繼續在擴展中，而於同年八月成立之JADE CREATIONS LTD及於九月收購之昌美有限公司，已開始作有利之經營，下屆財政年度盈利之增加當可預期。歷史悠久之室內設計（連卡佛）有限公司及WALTON BROWN LTD，業務極為滿意。

㈣按連企業有限公司——經銷UNIVAL電腦之按連集團在香港、馬來西亞及星加坡續有進展，與電腦有關之系統程序設計及資料準備業務，亦在此等地區及澳洲推廣中。

聯營公司渣打按連有限公司已增加設備，使能向香港客戶提供更繁雜之服務。計戶之增加已超越一九七四年三月三十一日止年度預算。與渣打按連有限公司同一性質之聯營公司DBS CHARTERED ON-LINE (PRIVATE) LIMITED，亦經在星加坡開始營業。

㈤聯合企業有限公司——聯合企業截至一九七三年三月十一日止年度盈利比上年度增加百分之一百八十五。同時收購寶福發展有限公司之股份，現已成為附屬機構。聯合企業現有船舶四艘，總載重量為七萬八千三百零七噸，平均船齡不足兩年，所有船隻均在長期租約下，租與著名公司。

㈥海底隧道有限公司——會德豐佔百分之三十股權，海底隧道每年盈利可達六千萬元之鉅，該公司之百分之二十五股權，將於明年公開上市。除投資本港外，更向海外投資，如澳洲、印尼、日本、泰國、英國等地，都該有聯營及附屬公司，分別經營地產、投資及製造業，成績進展良佳。

會德豐在未拆細分紅之時，最高曾創市價每股一百五十六元，及後拆細分紅，才下至十四元，及後大市低沉，下至最近之四元六角，市盈率十二倍左右。

・太生・

米市昨有開盤　價格仍然穩定

【本報訊】昨（廿六）日雖然是公衆假期，但米市恢復成交，因為米糧與其他貨品不同，供應不容脫節。成交價格，仍屬穩定。

昨日開盤沽出食米揀近七千包，天字新絲苗每担一百七十元，沽二千包，石字新絲苗每担一百六十九元，沽九百包，良字新銀竹粘每担一百六十三元，沽九百包，新油粘每担一百六十三元，沽一千三百包，舊油粘每担一百五十五元，沽七百包，珍字新絲苗每担一百七十元，沽七百五十包，珍字舊絲苗每担一百六十二元，沽一百二十包，珍金鷹美苗每担一百六十元，沽七十包，寶三環米祿每担一百卅五元，沽五十包，富貴花美苗每担一百六十元，沽一百七十包。

股市連月暴跌不止　小公司經濟難樂觀

周一股市險破四百大關，收市時是四〇〇・〇一，場內人士對後市多不表樂觀。

股市疲弱到如此地步，當然是存在着它的共通性，原因是受到石油加價和全球性股市急轉直下的影响。但本港股市的發展，最近低挫至四百關口，必然是具有它的個性，最突出的，有某些經紀以批發商姿態在証券市場猛抛貨，他們不只在廿四小時沒有交貨，甚至在一周以上亦無貨交，引起廣大經紀不滿，現時「遠東」和「金銀」兩會雖印表格派發會員，要求各經紀檢舉填報那些遲遲沒有交貨的不良份子，效果如何，要看執行是否嚴格始知。

一旦股市在原有不利因素再惡化發展下去，其他問題將會出現。比方，日本股市在波斯灣石油加價消息發表後，即告劇跌百點之多，同時，日本通產省中曾根康弘已建議抑制過分的利潤和規定分紅的最高限額，由此可見，銀根緊絀，已使企業家感到大傷腦筋，不得不收縮派息等紅利。與此同時，投資者在考慮到派息將受限制時，對購買股票作投資的興趣，可能會受影响而打擊股市的活動能力。

目前，在港上市的股票公司，已發現有些因銀根緊絀而未能派發股息的，今後情况變好壞，現時雖然不能加以肯定，但是，經濟蕭條，銀根頭寸繼續緊絀的話，股票公司迫於派少息，這對投資者或公司發展方面來說，完全是沒有好處的。

公司經營得利，派多少利息，那當然不覺得怎樣一回事，反之，要等一筆錢作派息之用，那時候就相當困難了，尚好，派發末期息已告一段落，明年三、四月間的派息，現在談緊張會早呢？

工商晚報上午股票成交報價表

類別	股票名稱	最高價	最低價	收市價
銀行及保險	滙豐銀行	28.50	27.50	28.50
	（英倫登記）	26.90	25.40	26.60
	恒生銀行			137.00
	海外信託銀行	4.00	3.70	4.00
	大華銀行			
	友聯銀行			
	永安人壽	2.10	2.00	2.10
航業及倉碼	會德豐船務（A）			
	會德豐船務（B）	0.51	0.46	0.49
	新世紀航業			2.95
	維達航業	2.50	2.40	2.50
	萬邦航業			
	萬寶航業			
	亞洲航業	7.30	6.80	7.20
	華光航業	3.10	3.05	3.10
	帝后船務			
	東方貨櫃	2.425	2.375	2.40
	保榮航運			
	新海康			
	均益倉			
	九龍倉	19.10	17.70	18.50
	安全貨倉			
	太古	7.50	7.20	7.45
	黃埔船塢			19.00
公用事業	天星小輪			
	油蔴地小輪			
	香港電燈	4.20	4.05	4.20
	九龍電燈			19.50
	中華煤氣			
	電話公司			31.00
	電車公司	13.20	12.80	13.20
	九龍巴士	7.25	6.75	7.20
	中華巴士			
工商投資	會德豐（A）	5.45	4.95	5.20
	會德豐（新股）			
	恒隆			3.80
	信託公司（A）			
	信託公司（B）			
	怡和	28.70	26.10	28.60
	怡和証券	7.80	7.10	7.50

類別	股票名稱	最高價	最低價	收市價
工商投資	怡和實業			
	怡南			
	安達臣			1.58
	滙豐投資			
	太平洋			
	森那美			8.55
	新英華			
	仁孚	6.30	6.00	6.30
	東泰貿易			
	船務投資			
	輝百美			
	利獲家			
	利獲家海外			
	好世界投資			0.56
地產置業	置地公司	8.95	8.40	8.80
	高富置地			
	亞洲置地			
	建煌新記			
	博富臨			
	大元置業			
	啓德置業			1.00
	至祥置業			
	太古昌			
	華昌建業			
	永泰建業			
	大信置業			
	泰華			
	伊人置業			
	萬年置業			
	夏利文			
	合和地產	2.80	2.70	2.80
	新鴻基	2.50	2.35	2.40
	南太平洋			
	和記地產			
	力士地產			
	麗君地產			
	嘉福地產			
	華大地產			0.55
	星港地產			
	金山地產			

類別	股票名稱	最高價	最低價	收市價
地產置業	恒生工業地產			
	大昌地產	1.86	1.78	1.80
	兆安地產	0.62	0.60	0.62
	嘉年地產	6.30	6.10	6.30
	聯邦地產（A）	1.93	1.90	1.93
	萬邦地產			
	和豐地產			
	亨隆地產			
	四海地產			
	利安地產			
	大生地產	2.35	2.20	2.30
	高昇地產			
	萬生			
	僑漢置地			0.45
	大寶地產			0.43
	華光地產	1.00	0.95	1.00
	華信			
	利豐地產			
	城都地產	3.35	3.25	3.35
建築・企業發展	保華	3.30	3.20	3.30
	金門	17.50	17.0	17.30
	青洲英泥			
	港機工程			16.80
	銓利基業			
	保利工程			3.10
	海港工程			
	旺士發展			
	利興發展			1.15
	泰盛發展			1.85
	世界發展			
	金門發展			
	新世界發展	2.70	2.45	2.65
	寶福發展			
	聯興盛發展	1.02	1.00	1.02
	益大發展			
	遠東發展			
	海南發展			
	香港發展			
	和寶			
	新同慶			

類別	股票名稱	最高價	最低價	收市價
企業發展	麗創興			1.20
	廣聯企業			
	安寧企業			
	聯合企業			
	和記企業	7.50	6.75	7.30
	偉華企業			
	信德企業	1.26	1.22	1.26
	太古實業			8.25
	和記股權			
	明輝發展	0.70	0.63	0.70
	偉大發展			
	永昌盛			
	新昌			10.70
	美漢	1.10	1.05	1.10
	金佰			
	富輝企業			
	明仁企業			
	捷聯企業	1.04	1.00	1.03
	順福企業			
	大富企業			
	裕興企業			
	偉益置業			0.68
	啓明建業			
	國際實業			
	周生生			
酒店業	大酒店	13.60	12.30	13.20
	帝國酒店	0.74	0.70	0.74
	城市酒店			
	永高酒店			
	海港公司	13.50	13.30	13.50
	美麗華酒店			
	百樂酒店			
	凱聯酒店	1.60	1.57	1.57
紡織製衣	南洋紗廠			
	南豐紗廠			
	美豐纖維			
	協興針織			
	南聯和記			
	南聯實業			
	聯紡			

類別	股票名稱	最高價	最低價	收市價
紡織製衣	會德豐紗廠			4.[illegible]
	大利			
	建生			
	鱷魚恤			
	眞善美製衣			
	長江製衣			
	麗新製衣			
	香港毛紡			
	新馬製衣			
	梅貞尼			
百貨・酒樓及其他	南順			
	永安	4.20	4.00	4.[illegible]
	先施			16.[illegible]
	瑞興			
	大新（公和）	3.30	2.90	3.[illegible]
	連卡佛（A）			
	連卡佛（B）			
	邵氏			
	紅寶石			
	國際酒樓			
	夏香集團			0.[illegible]
	食品工業			
	星島報業			
	橡膠信託			
	聯合橡膠			
	環球電子			
	長江實業	4.15	4.10	4.[illegible]
	屈臣氏			
	信昌			
	寶光	5.25	4.70	5.[illegible]
	立興			
	生力啤			
	大亞石業	1.36	1.26	1.[illegible]
	保星旅業			
	旺士集團			
	菲立斯			0.[illegible]
	茂昌			
	旭化成			
	松下電器			
	熊谷組			

捷達　翡翠湖　快樂領隊　金像　一八〇〇公尺

可可　家寶　高力的　龍都　紫金

神龍　荷蘭之寶　豪俠　快樂獵人　香蜜寶

樣樣好　噴水池　上宋　泰橋　龍愛

威勁　山手通

晨操快訊刊第八頁

投資建築資金增多 完成樓宇數目反少
工業樓宇建築減少百分四十

【本報訊】雖然投於建築之資金比前多，但實際完成之樓宇數目則較少。

今年為首十個月之建築費達十四億三千八百七十三萬元，而去年為七億七千七百一十四萬元，一九七一年則為八億零五百一十二萬元。

至于建築物之數目則為四百八十九間，祇增加四十二間。

雖則住宅及其他建築率今年尚穩，但工業樓宇則減少百分之四十。去年，有五十八間工廠及貨倉建造，但今年為首十個月則祇有三十五間。

但非住宅樓宇之建築率，包括寫字樓與商店，則幾比去年增加百分之卅五。今年共有四十五家寫字樓建築中，去年則為三十間。

今年建築之趨勢係較貴價之樓宇較多。五月份，投資人用四億一千一百一十七萬元於三十九家大樓，平均每幢一千零五萬元。

今年完成之實用樓宇面積，一般比去年略少。

去年港九及新界建屋之土地面積為一千零一十三萬八千方呎，但今年祇有八百四十八萬八千方呎。縮減以港島最多，達百分之三十。

柏架山道樹叢發現棄嬰 警方未將嬰兒之父落案 如願領回可能不予控告

【本報訊】港島柏架山道棄嬰案，嬰兒之父被警方扣留查詢，但迄今仍未落案，據警方發言人表示，若棄嬰之父願意認領回該嬰兒，警方可能不予以控告。

該宗棄嬰案發生於昨晨七時卅分，當時天氣非常寒冷，僅得七度，一名女晨運客在柏架山道步行晨運時，行經一山崖附近聽到山崖下的樹叢中，傳出陣陣的嬰兒哭聲，于是攀下山崖，撥開雜草，抱起該名嬰兒，當時該嬰兒幾已冰殭，急報警將之送往醫院救治，警方據報後，發覺嬰兒脚上還繫有院方所留的記號。于是根據該記號展開調查，發現是前日下午由一名男子在瑪麗醫院領出的，經調查後，結果在紅磡旭日街一建築地盆，將涉嫌與該案有關的男子拘捕，帶返警署拘留查詢。

據悉：該名嬰兒之母姓劉，其父姓馮，其母已有四子女，父為地盆工人。該名嬰兒，是於本月十九日，在其父母港島家中出生的，但嬰兒生後，母子情況均欠佳，其後被送往鄧肇堅醫院，再轉往瑪麗醫院。至前日下午，該嬰兒突被人領出醫院，自此即未有人再見嬰兒、直到昨晨才被一名女晨運客發現他被棄置於柏架山道樹叢中。目前該名嬰兒在院方留醫，情況良好。

筲箕灣道凌晨車禍 私家車撞向鐵欄 釀成一死三重傷

【本報訊】港島筲箕灣道金星戲院附近，今晨發生一宗私家車翻側車禍，車上四名男子一死三重傷。

死者麥倖民，二十歲，住筲箕灣橫井下村五十四號木屋，另三名傷者為：㈠林盛誠，廿三歲，傷頭、手；㈡陳日開，廿歲，傷頭；㈢王士發，廿三歲，傷頭、面及斷足。三名傷者均住聖十字徑木屋。

據悉：失事汽車編號AK五四四三，於今日凌晨二時三十分沿筲箕灣道由西向東行駛，在駛至金星戲院附近時，因閃避一輛突然扒頭切入的小巴而告失事，直衝向對面馬路，撞在鐵欄上，車身盡毀，油箱破裂，車內一名青年當場斃命，其餘三人均告重傷，事後送院救治。

西環海面貨輪 今晨發生火警

【本報訊】在西環海面對開的一艘貨船「榮華」號於今晨發生火警，焚燒達半小時後，已被消防隊撲滅。

該艘約一百五十噸的拖船「榮華」號於今晨七時三十三分發生火警，至八時十分火勢已被撲滅，船艙面已有大半被火焚燬，幸而並無傷亡報告。

今明最後一次 三官地明拍賣

【本報訊】本年度最後拍賣三幅公地，定明日下午二時半在大會堂九樓演講室公開舉行，一幅為限建私家住宅用地，位於港島郊區，兩幅則在九龍長沙灣道與荔枝角道之間，均為工業用地。

各地底價，將於開投時正式宣佈。

各地面積如下：㈠港島布力徑，郊外地段第九三二號，面積約四萬七千平方尺，限作私家住宅用途。㈡九龍長沙灣道與荔枝角道之間，新九龍內地段第五五六一號，面積約一萬三千八百九十平方尺，限作工業與貨倉用途。㈢九龍長沙灣道與荔枝角道之間，面積約一萬一千三百八十平方尺，限作工業與貨倉用途。

寒流難減逃亡熱 假期內偷渡客 多批逾六十人

【本報訊】大批大陸逃亡人士，趁着農曆及耆曆年底，守軍疏於防範之際，甘冒嚴寒天氣及生命危險，分水、陸兩路逃抵本港。

儘管今年聖誕節為廿多年最冷的一天，但在此假期內偷渡來港而被發現的逃亡者，共有六十二名之多。

首批偷渡客於廿三日趁寒流南下時，七名沙井公社社員偷得一艘漁船，駛到靑山海面時被水警發覺扣留。翌日又有五人在靑山海面被拘捕，這兩天所發現的逃亡者均年在十七至廿七歲之間的靑年。

在聖誕節當日，又有廿四名男女，分為該批冒着寒風薄霜，晝伏夜行，攀越梧桐山，於抵達沙頭角，打鼓嶺時被警方發現扣留。昨日另有六人由大陸越過邊境，抵達文錦渡，沙頭角邊境時被拘，他們現時全部在元朗警署被扣留調查。

據悉：自本月一日以來，直至昨日止，共扣留大陸逃亡客五百七十名。

寒流下有人快活有人愁 漁民菜農憂減產 花農喜花卉遲開

【本報訊】新界農民與漁民因聖誕寒流侵襲，頗受損失。但年宵花農則表示欣幸，因彼等曾担心桃花與吊鐘奔節前即已盛開。

使聖誕成為二十六年來最冷之寒流，昨仍徘徊不去，早上氣溫降至七度。幸今晨已稍為回升，最低九度。

若干魚塘出現不少死魚，因塘水冰凍所致。同時，菜農期望寒流不要持續太久，以免其產品受

據流浮山之漁民謂，甚至鹹水魚與蝦，亦受冰冷之氣候所影響。菜農則憂慮，如繼續寒冷，蔬

今晨市場價格 肉類魚蝦蔬菜

猪肉	六元四角
牛肉	九元六角
雞	七元二角至七元五角
鴨	五元
石斑	十二元八角至十三元
紅衫	四元八角
大魚	六元四角
鯪魚	五元二角
蕃茄	二元二角
生菜	八角至一元
蘿蔔	五角至六角
芥蘭	一元至一元二角

（價格以每斤計算）

工展兩項比賽 攝影今晚截止 徵文展期兩天

【本報訊】第卅一屆工展會攝影與中學生徵文兩項比賽，參加者極衆，攝影比賽於今晚十時宣傳部截止收件。徵文比賽原定今日截止收件，現由於本月廿五、廿六日為本港公衆假期，中學生仍在聖誕節假期中，工展會為使參加競賽者有充裕時間準備起見，將該項比賽截止收件時間展延兩天，即本月廿九日下午十時截止收件，屆時不再予以展延。

工展會攝影、徵文比賽將分別於本月二十八日及三十日評判，並定期一月八日下午四時在會場禮台舉行頒獎典禮，屆時由邵氏機構派遣明星及工展會首長主持頒獎。

疏導中區交通 局部時間禁貨車上落貨
下月進一步管制小巴

【本報訊】為免中區大道中人車爭路，疏導交通，當局決定由本月三十日（星期日）起，限制貨車每日上午七時至十時及下午四時至七時之最繁忙時間內，禁止在中環區之皇后大道中、德輔道中及干諾道中停車上落貨物，使後來之車輛不因前面有貨車停留而致影響前進及阻塞。同時，並由下（一）月六日開始，小巴不准行經德輔道中，其範圍由介於畢打街至摩利臣街之一段，而介於昃臣道與畢打街之一段德輔道中，亦禁止西行小巴進入。換言之，由下月六日起，所有由東向西行駛之小巴，過花園道口後，即須沿大道中行走，此舉可減少滙豐銀行前一段德輔道中及雪廠街之交通擠迫，但在威靈頓街及士丹利街，則將設有小巴停車地點，以便乘客上落。

由於將來皇后大道中車輛，可能更為頻繁關係，為避免人車爭路及使行人沿交通指揮燈橫過馬路起見，特在大道中石板街口之一段行人路旁，加設低鐵欄，以減少行人橫過馬路之危險。該段鐵欄，將來向東伸展，至中華百貨公司左隣之現有鐵欄啣接，則人車爭路現象，可能減少發生，而小巴乘客在該處下車時，亦無復以前方便。

由本月三十日（星期日）上午八時起，以後每日上午七時至十時，又由下午四時至七時之時間內，中區三條主幹路綫一律不准貨車上落貨物之範圍如下：㈠介於夏慤道至摩利臣街之一段干諾道中。㈡介於昃臣道至摩利臣街之一段德輔道中。㈢介於紅棉路至安和里（二天堂側）之一段皇后大道中。㈣遮打道。同時，介於干諾道中及德輔道中之一段租庇利街改為單程南行。介於干諾道中及皇后大道中之一段域多利皇后街將改為單程北行。

澳門嚴禁 囤積汽油

【本報訊】澳門石油管制委員會，已擬定對貯存超額者予以重罰，所擬定的罰例，最高科罰一萬元，或監禁六個月，該項議定將送交諮

蘇廐用李銘揚 愛甜蜜神態旺

十二月二十七日、星期四

今早是最後長程試跑，快功夫迭見，頗有瞄頭。傳黯然返星之李銘揚，分別過檔蘇廐馬新園及利堡，將成池系冷門殺手。打吒賽中之太陽皇，則改用何國英。

△頂班多駒出試，綜合評價由蘭尼試一里，麥美倫策荷蘭之寶先放引導，按轡畢全程，走勢輕爽，神態頗形活躍，漸復盛時風采。快勇試後溜韁，姿態仍欠順，未宜過於憧憬。陽光試里半，夠輕快而力不足，絜起而已。助手試倍麗，神靚勁強，相當好感，有佳配則要防。

△愛甜蜜重配蘭尼，快試六化步勁十足，直路緊韁而過，姿態出色，在嚴佳狀態中，今賽路宜，力足一撼新進份子，注意可也。

△李銘揚策新園，疾馳三段，騎者全程挺腰力留，仍見搶去，火氣旺得出奇，此駒年事不輕，但經常有水準演出，今番換

△鄭棣池分試寂禧、力搏、寶着等駒，均見平淡，比較而言，寂禧路程理想，最後一課進展，值得關注，力搏拚得動，寶着班次失利，可敵勿捧。

△綠林由伊丹尼試，半里快放，步密勁足，神態日趨旺盛，相當好感，此駒在夜賽中表現前竄不弱，下周爭短途，當為前列分子，有動態則要防。

△太陽皇由何國英過檔，快試三段，助手策騮中推為伴，前駒佔攔，緊韁過直路，步姿揮灑自如，合型出來，神態續見冒升，騷侶在鞭策下亦處下風，尙有兩課琢磨，看來可望趕及了，打吒賽之奇兵也。

△身價近卅萬之東方英雄，近期備戰積極，今早由馬彼得試三段，扣韁過直路，落脚殊勁，神態亦生，進度頗符理想，有分頭則可捧。

△赤先鋒由陳毓麟試，疾馳三段，直路衝刺，四蹄開盡，馬身硬性稍減，惹人極度好感，觀近課程序，大有一戰同場超級

藍田新區住宅深夜劫案 三匪尾隨女事主入屋 綑綁各人掠去萬餘元

【本報訊】三名刧匪，昨晚深夜持刀尾隨一女事主返回藍田新區的住宅，指嚇事主夫婦兩人，掠去現欵萬餘元，得手後，逃去無踪。

案發於昨晚深夜十一時左右，女事主名李×娣，廿九歲，住藍田新區×座十二樓一二〇×室。

據悉：事發時李某正從外返家，及至取匙啓門時，不虞三名年廿七至卅三歲男子，從暗處衝出，強將其推進屋內，並拔出利刀指嚇女事主及其夫，並加以綑綁，然後大肆搜掠，刼去現欵一萬零二百元，得手後，逃去無踪。事後，事主掙脫綑綁並撥電報警，警方現時經對此案展開調查中。

節省燃料 珍惜電力 如無需要 請勿開燈

浸會學院工業研究學會 舉辦文儀器材展覽

【本報訊】香港浸會學院工業研究學會主辦之「文儀器材展覽」，經於昨日下午三時在大會堂低座展覽廳揭幕。在揭幕禮儀式中，會長彭錦榮代表中華廠商聯合會莊重文博士致詞，呼籲本港廠商改善管理方法，提高生產力，方可應付物價昂貴，工資高漲及人才缺乏的各種威脅，保持香港的競爭條件。

他又說：科學化的文儀設備，對加強工商管理會發展理想作用，尤其是在節省時間，解決人才缺乏，提高工作效率方面，都有很大幫助，且一般之文儀設備所需資金不多，但却能加強業務發展。中小型工業均可適用，這樣不但廠商本身蒙受其利，更有助於本港工商業的發展。

繼由浸會學院工商管理系主任陳靜民博士致詞，及致送紀念旗與各參與協助展出之機構。禮成後由鄧永安、業松年、彭錦榮等陪同各嘉賓參觀會場。

該展覽會一連六天在大會堂展覽廳舉行，展出項目，均為英、美、德、日著名各出品，其中包括小型電腦，計算機，複印機，油印機等大小器材，展出時間，每日由上午十時至下午六時。

大欖涌植林區嚴重山火 焚四十五小時後已撲滅

【本報訊】風高物燥，星星之火，可以燎原。新界大欖涌植林區，在聖誕前夕發生的一場大火，經過四十五小時之馬拉松式焚燒，終在昨午被撲熄。

據農林處之統計：這場大火焚燒了四十五時廿二分之久，火場面積廣達七百畝，農林處費十五年心血栽種林木，被焚松樹七十萬棵。

在本月廿四日下午四時卅五分，大欖涌植林區（即大欖涌水塘附近區域），不知何故，發生山火，在強勁的東北風下，出現約有一百個火頭，且火勢一發不可收拾，農林處的山林防火隊動員百餘人參加撲救工作，有關方面並派直升機協助。由於風高物燥，一時難以控制火勢之發展，直至昨日下午十二時四十七分，才將山火撲滅，七十萬棵松樹全被焚燬，農林處所費十五年心血栽種的樹木，在這場大火中幾燬一旦。

另一宗山火於昨日中午發生在八鄉植林區，在滅火隊努力灌救下，於下午二時將山火撲滅。據農林處初步統計，這場山火損失松樹四千棵，火場面積亦有四畝。

當該宗山火正在燃燒之時，輔政司羅弼時於下午一時許，由農林處防火組主任區彼得及其他高級職員前往現場巡視。

據港府發言人稱：在整個聖誕假期中，共發生山火五十八宗，三十一宗被各分區的消防人員撲滅，七宗發生於農林處屬下的植林區，在這七宗山火中，火場面積共達一又二分之一平方英哩，被焚燬的樹木約七十五萬株。

澳門石油管制委員會

…澳門石油管制委員會討論，一俟通過便可執行。為節省能源，已呼籲居民節省用油，惟據澳門代理商透露，十二月份各油站售出之汽油，較十一月份增加三千多加侖，疑為用戶購買貯存，現各油站已提早休息，原為晚上十時半收工，改為八時收工。

香港語言商科書院 出入口文員班擴班

九龍旺角彌敦道六〇七號新興大廈三樓，旺角廖創興銀行大廈五樓及旺角彌敦道六八九號嘉禾大廈三樓之香港語言商科書院，其所設之出入口文員班，多年以來，在配合香港這個國際商港的對外貿易的不斷增長中，已培養了無數的出入口業人員，元月份，將為適應目前社會所需及滿足廣大學者的要求，特又將原來班級擴增，進一步充實教學內容，並禮聘多位大輪船公司之經理及總經理主講有關課程，該班之課程，計有CIF之計算，滙兌，押運，貨櫃托運，貨源，成本會計及佣率等，所有課程，除多位大輪船公司之總經理及經理外，全由多位外籍高級專家或出入口公司之經理講授，全部課程，務求使學者能「學以致用」，去除一切繁瑣與不切實際之教條。

龍虎金剛 越映越旺

羅維執導，王羽、許冠傑、張愛嘉與田俊等在泰國拍攝的奇情動作片「龍虎金剛」，自推出公映後，越映越旺，因此，不斷有新戲院參加演出，由廿五日起，又有寶石、英華等加入聯映，此外，觀塘戲院亦擬於下期加入，可見此片極受歡迎。

許冠傑的「雙星報喜」一齣，是電視台中最受觀衆歡迎的節目，但是看過許冠傑在「龍虎金剛」中的演出，感到他的演出，更有噱頭的種種儍勁與倔強的脾氣，已經叫你捧腹，何況許冠傑扮演傻兮兮的樣子，極之傳神，更使人忍俊不禁。

好漢們！鍛鍊如此堅強勇猛的膂力

一天只需練習五分鐘 保偉格能使你鍛鍊成渾身是勁的魁梧體格 成效比普通健身器快達四倍

參閱這些驚人的成績：練習二星期，二頭肌增加 2.5 cms（日本H.）。練習三十五天，胸部增加 10cms（德國 J.H.）。練習一個月，體重增加4.5kgs，全身肌肉尺寸一律增加（英國C.B.）。只習一個月，就有很大的進步。體重增加5.5kgs，胸部增加5.5cms，臂增加2.5cms，大腿增加5cms，小腿增加3cms（新加坡S.A.）。試過各種健身器，保偉格是最好的健身器（吉隆坡 K.R.C.）。

現在，終於有一種效用強大的方法，能使你鍛鍊成男子美甚女子羨的體格！一天只需五分鐘。在家裏、辦公室、任何地方都可練習。容易使用。成效迅速。練成渾身是勁的魁梧體格。加强臂、胸、背的力量。無需使用笨重的健身器，不必舉重，不必啞鈴，不必滑車，不必重複煩厭的練習。你不必花錢，除非你感到滿意。請參閱小冊上的逐步圖解動作詳細說明。請即日郵寄下列固本，就可獲得免費的小冊。

經證明的平衡學與靜力學原理的秘密？一種嶄新的發明，稱為保偉格二號健身器，為訓練奧林匹克運動員而創製。它與你所見過的健身器截然不同。它是集靜力學與平衡學原理於一身的輕盈、便利攜帶、並不昂貴的健身器。你的全身肌肉——手臂、肩膊、胸膛、腹部、腿部及背部——都能鍊成雄渾的新力量，長得更堅硬、更結實、更強壯。你只要依照那容易的逐步方法，作健身的練習，就會鍛鍊成堅強勇猛的膂力，渾身是勁——花費於練習的時間比剃鬚的時間還少。

免費小冊指示練習方法——免負任何義務

你想要選擇鍛鍊身體某部分的膂力，立刻開始練習，鍊成你夢寐以求的强大體力和活力嗎？請即日郵寄下列固本，索取免費的圖解說明小冊。

免費 即日將此表格寄發

請速惠賜保偉格二號健身器詳細圖解動作說明小冊。保偉格鍛鍊强大膂力，其成效比普通健身器快達四倍。我知道函索小冊不必付錢，也免負任何義務。 24A

姓名：______

地址：______

______ 年齡：______

保偉格服務社

香港德輔道中243號 德祐大廈1304室 KSW/1

高血壓？

令你在十天內血壓回復正常！

高血壓乃近代死亡率最高疾病之一。＊據本港醫務衛生署發表之統計數字顯示：本港去年死於高血壓及腦溢血等病共三千零八人。「降血平」是醫藥實驗室經數拾年研究而發明的劃時代新產品，以純漢約處方無副作用，功能迅速減低血壓，清除血液中膽固醇，從而軟化血管。降血平兼治因高血壓引起的眩暈、頭痛、心跳、失眠及情緒不寧等，它含有的「脈通素」能擴張末梢血管，對預防中風有特殊功效。

德國藥理學權威 K.W. GRILLE 博士，在其研究報告中指出：『……臨床實驗證實「降血平」的降壓作用遠較其他藥物為優越，而且藥性溫和，實為中老年人最理想的藥物。……』

（原文載德國實驗藥理學文獻1971年182頁）

英國 MARTIN H. KALSER 博士，指出：『……試用「降血平」於 256 名高血壓患者，結果痊癒者 208 名，顯著進步者39名，有效率達 93.2%，大部份病人在服藥三天後，血壓開始下降，其它症狀如頭暈，頭痛，心跳，失眠等亦逐漸減輕或消失。……』

（原文載英國皇家藥學通報1969年58頁）

珍貴植物煉製藥性溫和

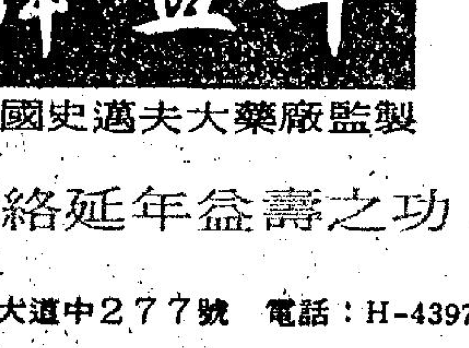

英國史邁夫大藥廠監製

老年人日服數片有舒筋活絡延年益壽之功

香港區代理：民興藥房（香港）有限公司．香港大道中277號 電話：H-439715

澳門區代理：振興藥房有限公司

東南亞總代理：金泰源貿易公司 歡迎外埠經銷代理請函：P.O. Box 454 Macau

各大藥房均有代售

W-1

京都 文華

下期聯映

迎接一九七四新年

李雲奇 里夫

認眞威晒 神機制敵

動作片王 神鎗惡極

演技最冷峻的英雄鎗手！

狄龍國際電影企業公司 DELON INTERNATIONAL FILM CORPORATION 榮譽發行

小評 愼防山火·保護林木

十年樹木，亦枉費了培植的時間。目前天氣亢旱，濕度極低，

與此同時，四名交通警員因擅離職守而被通緝，後尙無下文。

此外，一名華人穩督察因涉嫌抵觸貪污條例，仍在調查中。

棄嬰父親被控謀殺